青島新民報

郵政登記認爲第三類新聞紙類

每日出兩大張（星期一祇出一張）

發行所　青島新民報社

報紙價目：每份 六分；每月 一元二角；半年 七元二角；全年 十四元

廣告價目：普通 每一行 一次一元；特別（同右）一元五角

各部電話：總事室 (3)二三四八；編輯局 (3)二三三〇；營業局 (3)二四一〇；印刷局 (3)一四二〇；傳達處 (2)四一八三

東京支社 京橋銀座西七之二　大阪支局 天王寺伶人町五三　北京分局 [illegible]胡同七號

渝僞已成獨裁制 前途早已無救藥
美加利特使返國覆命

（東京十三日中華社電）以羅斯福美大總統特使赴渝之加利使節，最近返抵華盛頓，十三日據可靠方面所接情報稱，加利氏以在渝勾留中之成果爲結論，謂重慶之實狀非民主的，又謂，重慶現下事態，早已無救藥即加利特使抵抗戰首都重慶以來，關於美國對蔣介石支援之方法，並其限度，及重慶抗戰力，特以財政專門家之見地關於對美借款支付能力等實地調查結果，不拘渝方拚命宣傳，而看破其政治上經濟上之窮禮實狀，有以此對羅總統之復命模樣，從而加利特使在渝勾留時，渝方曾申請供與七萬七千五百萬美元之借款，加利特使，不拘爲應此借款，與以相當償汎權限，對此避免確答，加利更對蔣介石稱，『重慶之實狀爲獨裁的，如緬何公路爲一派密輸入路而使用，究如何』云，而詰難，又謂假令援助，縱與實現于張作監督指導官，有嚴重監視之必要云，更續新四軍解放問題，將共相對尖銳化，抗日統一戰線分裂之實狀，詳細檢討之加利氏，對渝方狀態，謂早已難於挽救，懷抱悲觀意見，與在倫敦要人會談之際亦會談及此事云。

渝僞急如星火 以騙術募兵
粵中青年紛紛逃亡

（香港十三日中華社電）據韶關電訊，渝方因抗戰不利，損失奇重，兵額補充極感困難，於是嚴令各省征兵，朝令夕催，急如星火，征募之方法，幾於五花八門，無奇不有，最近粵中僞當局竟詔勸青年會，以救濟貧苦學生爲號召，舉辦貧苦學生登記，並不限制年齡，無論大學生中學生，願受此項貧苦救濟金者，均可自動前往登記，且均有被救濟之希望，惟應征者須自撰論文一篇，題目爲抗戰建國與青年，倘能及格，每人每月可獲數十元之生活費云云，此項騙募告示布露後，凡粵北湘南各地失業失學青年，以內地高島生活的壓迫，均趨之若鶩一星期之間，踴躍登記者數達六七百人之多，孰知實際全係騙人，蒿全爲變象的募兵，欲對該青年等訓練數禮拜，即驅至前防作戰，並宣示不及格者月可有八元之補助費等情，此消息傳出後，各應征者大譁，紛紛散去，雖經當地警憲等盡力壓制慰留，而散去者已達五分之四，所存者僅少數老弱殘廢而已，募兵而用此等騙術，恐爲任何國家之前例云。

僞八中全會 已延期舉行

（上海十三日中華社電）據遂當地之確報稱，綜前此渝僞國民參政會第一次大會，預定十二日左右開會之僞八中全會，延期至本月二十四日云。

日西尾大將 凱旋返故國

（神戶十三日中華社電）以首任中國派遣軍總司令官，揭任戰線指揮歷一年有半，對聖戰之完遂大陸之建設，印上不滅之足跡西尾大將，偕同土橋少將以下，於十三日午後一時乘神戶入港之東亞海運戶神丸凱旋於百萬市民歡呼中登上陸之第一步，其先船着碼頭，時有陸軍大臣代理，參謀總長代理，兵庫縣知事，神戶市長，其他至船中歡迎，如由各種團體生徒兒童等約一萬，手揮國旗之波浪中入東洋飯店，自午後三時起，出席在該旅館所開縣市商工會議所共同主催之官民合同歡迎會，同夕由神戶乘列車赴京都云。

武寧日軍部隊 自動撤退
已完成新佈置

（漢口十三日中華社電）在華中日軍爲膺懲蔣軍起見歷二年確保中之武寧，於本月九日自動的撤退完了，茲全完成新配備，但對此蔣軍全然不感知，未有一兵追尾，唯對日軍恩威深爲感激之士民等，有撫袂惜別之勢，關右日軍中當局十三日發表當局談話如左，

軍爲確保武寧方面及在通城方面有利之態勢起見，自動的實施一部份配備之變更，蔣軍泛收膺懲之効而忽地形之不利，雖在從來位置，當前之蔣軍，屢次因我軍打擊，既未出以何等積極的行動，而陷入無能之窮狀，伴隨新配置整備完成，爲採有利態勢者也，又武寧前年三月當南昌作戰，我稻葉部隊激戰後而佔領，又通城爲昭和十三年（民國二十七年）武漢戰當時岡村部隊攻略武昌直後，而佔領以迄今日歷二年五個月而確保者也云。

三月上旬十日間 日海軍戰果
航空隊活躍益熾烈 僞軍據點遭大打擊

（上海十三日中華社電）日中國方面艦隊報道部十二日發表，自三月一日至十日間，艦隊綜合戰果如下，

一、海軍航空部隊，在華中除覆滅攻擊宜昌周邊蔣軍陣地及安慶背後地之蔣軍據點外，對浙江福建兩省沿岸及浙漢路線上要點，亘廣範圍痛加轟炸，在華南方面炸燬昆明方面之軍事設施，一方艦艇及陸戰隊協力華南廣海陽江電白水東等處陸軍上陸作戰，

一、在舟山島方面，於金塘山島以陸戰隊登陸掃蕩，又砲擊鎮海東嶽山之蔣軍陣地，同時掃蕩舟山島鎮家門對岸，更以浙江省海門水道，甌海軍用舟艇二隻，又攻擊，在石浦蔣軍陣地，收相當戰果，

一、在海南島以陵水，仙昌，文昌，其他各地擊破共計約一千之匪團遺棄屍體百六十二，俘虜十八，得鹵獲品甚夥，

一、對沿岸航行從事遮斷中之艦船臨時艇，檢查約二千艘之民船，處分輸送軍需品武器彈藥等者，十五艘，在黃浦江上面時檢查約一萬七千艘之民船勞力摘發，援蔣利敵行爲，

一、在本期機雷處分數在揚子江二十四個，在浙江四十四個，共計六十八個。

日海軍航空隊 襲僞軍據點
宜昌西方設施全毀

日華中艦隊報道部發表船田部隊長所率海軍江上飛行隊，十二日午前攻擊在望江（安慶南西方百公里）週邊湖梁之土匪軍，發見向北西五十公里長嶺逃走中之蔣軍，與家屋一併轟炸，更轟炸附近據點，并擊沉滿載火藥船數隻大型民船。

（〇〇基地十三日中華社電）華中艦隊報道部〇〇基地十二日發表，駒形，野中，兩部隊長所率海軍航空隊攻擊隊，十二日午前再轟炸宜昌西方蔣軍據點，狙擊重要設施而粉碎，更使多量可燃性軍需品猛烈燃燒，全機悠悠歸還矣。

常熟東南方 新四軍潰滅

（上海十三日中華社電）重慶軍事當局命令解散新四軍以來，新四軍乃與重慶軍在各處衝突轉輾移動，最近該軍第三支隊之一部，有被重慶軍追擊而進入常熟之消息日軍遂急派部隊，乃於十一日於常熟東南四公里之地點，痛撲殲滅，所收戰果如左。

遺棄屍　一五七

俘虜　二二

鹵獲品多數

冀省東豐台 劃歸甯河縣

（北京十三日中華社電）甯河快訊，東豐台爲豐潤第五區之大鎮，土地肥沃，商業繁榮，爲各貨之集散地，並爲出產畫貨之勝地，於二十七年夏季，因遭匪患，各商號及各居民戶均脫離該鎮，當時雖友軍之痛剿，將匪擊退，而各處物品悉被匪徒掠走，房屋亦多搗倒，市面蕭條，工商一落千丈，二十八年冬季，豐潤縣公署派王所長爲責指導東豐台之一切安，今漸好轉，各商號均已恰約得回，頃悉豐潤縣公署，擬將東豐台劃歸甯河縣，該鎮距甯河僅十八里，如劃歸甯河，不論統治開發，均感便利，兩縣當局刻正進行交涉中云。

日本人口國策 二十年計劃
厚生省將設人口局

（東京十三日中華社電）成爲大東亞共榮圈確立之中核，關於日本人的資源之充實，鑑於企畫院，樹立人口國策二十年計畫，於閣議已見決定，爾來厚生省進行其具體的施策之立案，茲依厚生省內將新設人口局，決於厚生省官制之改正其他具體的準備，新局之機構並所管事之事務，近將決定，與官界新體制規關連而基此各省部局之整合所管事務之統合調整等相照合而考究，有當較適的結婚獎勵等之積極的人口增加政策，與保健衛生等消極的死亡減少政策之說，此等諸政策之遂行，須用法律面預算之處甚多，因於第七十六議會提出不可能，終局待通過第七十七議會成立，將自十七年度起本格的着手，而於十六年度關於人口政策之重要件從事啓蒙宣傳云。

剿共第二路軍 幹部學校
第二期已開學

（北京十三日中華社電）剿共軍第二路自高德林氏領導以來軍紀嚴肅，更爲培植軍事人材，乃在順德開設幹部學校，第一期畢業生已分派於各部隊，成績良好，故高氏乃再選拔士兵入學，並增聘教官，於三月八日正午舉行第二期開學典禮，由部長致訓詞，勗勉學生努力課業，俾擔當建設東亞新秩序之任務云。

日本藝術界 最高榮譽
恩賜賞發表

（東京十三日中華社電）決定學術日本之最高名譽恩賜賞，並帝國學士院賞之帝國學士院總會，十二日午後，於上野同院開會，決定光榮 本年度授賞者恩賜賞三名，帝國學士院賞四名，授賞者之氏名與研究題目如次。

恩賜賞

一、敦煌畫研究圖像篇　東大講師文學博士　松本榮一

一、關於電管之研究　大阪帝大教授工學博士　岡部金次郎

一、人體發汗之研究　名古屋帝大教授醫學博士　久野寧

帝國學士院賞

一、南洋日本町之研究　台北帝大教授　岩生成一

一、關於色素及色盲之研究　東大名譽教授醫學博士　石原忍

一、關於感光色素合成之研究　理化學研究所員理學博士　尾形輝太郎

一、關於雪之研究　北大教授理學博士　中谷宇吉郎

敗將何柱國 被衛立煌監禁

（開封十三日中華社電）據最近由洛陽方面逃難來此之某行政官吏談稱，一月下旬日軍新黃河作戰時，僞騎兵第三集團軍長何柱國，雖大言不慚，然終不堪日軍之猛擊，放棄戰線而退却，致觸蔣怒，聞何現在洛陽被僞第一戰區司令衛立煌監禁云。

蒙政府募集 農林實習生

（綏南十三日中華社電）蒙古政府當局，爲謀改進農林事業之發展以期實踐推行起見，前曾於京包線沙嶺子設置中央農林試驗場，茲更爲造就一般優秀農事人材，特擬募集農林實習生十名，以期實踐農林之改良工作，聞已函請各縣長擇優推荐保各生，須於本月十五日以前報到云。

豫東太康縣 縣政已恢復

（開封十三日中華社電）因前次日軍新黃河作戰，河南省東部地區治安恢復，故太康縣已於十一日恢復縣政，豫東道十八縣中，尚未恢復縣政者，僅一虞城縣云。

泰國風俗【一】泰國舞蹈之「猿神」【二】泰國王室舞蹈之「想夫戀」【三】割讓地區柬埔寨少女之舞蹈

三國交換公文 內容已發表
松岡外相情詞懇切

（東京十二日中華社電）關於泰越國境紛爭調解日法泰三國間之交換文件全文如左，

松岡外相致宛瓦伊殿下

爲照會事，查維持大東亞之和平一事，最爲帝國政府所重視，帝國政府曾於一九四〇年六月十二日，與泰國政府訂立條約，致兩國關係更形緊密，故對於有特殊關係之泰國，立於當事者地位之紛爭，其發展自深爲憂慮，而加以注視在案，帝國自維持大東亞和平之見地，日想起前記條約成立時之平和友好的精神，爲使泰國法印間紛爭終止起見，向泰國法國兩國政府提議，居中調停，因另一書面提出，認爲泰國政府可以無條件接受之調停案，若泰國政府接受此提案，則帝國政府對於泰國政府有保障本件紛爭，藉前記調停案之解決爲決定的，且不得變更者之準備，一方帝國政府深信泰國政府於維持大東亞之和平樹立帝國與泰國間之善鄰友好關係，並增進經濟的緊密關係，將更行努力，且宣言無與第三國締結使人預想對於日本國政治上，經濟上，軍事上，協力之任何協定，或諒解之意思，帝國政府諒解前記帝國政府之保障，並泰國政府之宣言，日後解決泰國法國間紛爭之條約成立同時，當以正式文書，而加以確認本大臣玆向殿下表示敬意，須至照會者。

右照會泰國首席全權洪闊根殿下

外務大臣　松岡洋右

昭和十六年三月十一日

宛瓦伊全權致松岡外相

爲照會事，本日接准貴大臣來照，本使均已敬悉，泰國政府以爲自局地的情形而言，抑或自武運而言，雖無不得不接受之勢，但於現下事態遵告閣下，有順從日本國政府之懇請之準備，深引爲榮，泰國政府常顧念大東亞和平之維持，且從無如擾亂上述和平之企圖，茲藉接受另紙調停案，重行證明其對於一九四〇年六月十二日條約基本精神之忠誠，且本上述精神，希望迴避如被捲入第三國間糾紛之一切諸約，泰國政府宣言，無與第三國締結，使人預想如對日本國有直接或間接對抗性質之政治上經濟上或軍事上協力之任何等協定，或諒解之意思，再泰政府期待日本政府確保一九四〇年六月十二日條約之嚴格遵守，本全權玆重向貴大臣表示敬意，須至照會者。

蘇泰恢復外交 已交換牒文
泰使即將返回柏林

【莫斯科十三日專電】泰國駐柏林公使皮迪吉佐達，頃前來莫斯科，進行恢復蘇泰兩國外交及商務關係之談判，十二日午前訪問蘇外交人民委員會委員長莫洛托夫，交換牒文，闡述兩國同意設立外交關係，莫氏於中午設宴款待泰國佳賓，按皮氏訂於十二日夜遄返柏林任所也云。

松岡外相致安利法大使

爲照會事，查維持大東亞之和平，最爲帝國政府所重視，故帝國政府對於與貴國政府之間之協定，更形緊密，而有特殊關係之法屬安南，居於當事者地位之糾紛之發展，深爲憂慮，而加以注視在案，帝國政府，自維持東亞和平之見地，且想起前記協定成立之平和友好的精神，爲使法屬安南泰國間糾紛終止起見，向法泰兩國政府提議，居中調停，帝國政府以書面提出，認爲法國政府可以無條件接受之調停案，若法國政府接受此提案，則帝國政府對於法國政府，有保障依上述調停案之本件紛爭之解決，爲決定的，且不得變更者之準備，一方帝國政府深信法國政府於維持大東亞之和平，樹立帝國與法屬安南間善鄰友好關係，並增進經濟上的緊密關係，更行努力，且宣言如使人預想對於日本直接或間接有對抗性質之政治上，經濟上，或軍事上之協力之何等協定與第三國締結之協定或諒解，帝國政府諒解前記帝國政府之保障，並法國政府之宣言，於後日法泰國間解決紛爭之條約成立同時，應以正式文書確認之，本大臣茲重向閣下表示敬意，須至照會者。

有照會法國特派全權大使安利閣下

外務大臣　松岡洋右

昭和十六年三月十一日

安利法大使致松岡外相

爲照會事本日接准貴大臣來照，本使均已敬悉，法國政府以爲自局地的情形而言，雖非處於不得不放棄泰國政府自由交涉或締結條約之條約化之地位，但於現下事態遵告閣下，有順從日本國政府懇請之準備，深引爲榮幸，法國政府顧念大東亞和平之維持，且從無擾亂上述和平之企圖，茲藉接受另紙調停案，重行證明對於一九四〇年八月三十日協定基本精神之忠誠，日本上述精神，希望如在遠東之屬地被捲入第三國間紛爭之一切諸約，法國政府宣言，關於法屬安南無第三國締結使人預想如對於日本國有直接或間接對抗性質之政治上經濟上或軍事上協力之何等協定或諒解之意思，再法國政府期待日本政府確保一九四〇年八月三十日之協定及爭後軍事協定之嚴格遵守，本使茲重向貴大臣表示敬意，須至照會者。

作成條約案
雙方繼續研究

（東京十三日中華社電）泰越國境紛爭東京調停會議，以十一日之簽名而告終了，然仍幾存將日見成立結之調停條項成爲條約化之重要問題，泰法兩國首席全權以下全委員逗留東京，法國方面將向越方徵求專門家來援，在日方調停委員之斡旋下，專念於本條約之作成云。

安南割讓地區 爲荒野地帶
人民多處原始生活

（西貢十三日中華社電）法方對泰國割讓之北部柬埔寨地區大概爲廣漠無人之地區，其人口大體爲二十五萬，古來泰人移住者甚多交泰人及其混血達多數，於人種的極複雜，又文化程度極低，而對國籍變更，全無關心營原始的生活由飛行機可見新國境線殆人全部爲森林所蔽到處可見草原其以生產地之價值甚少，氣候爲熱帶半大陸的十二月一月兩月稍涼，自二月至五月連日乾燥炎天繼續自八月底，迄十月入雨季，白林爲寶石產地紅玉綠玉等有露出道端之勢，採取設備因爲原始的收產量甚少，又在附近傳有銀其他礦物埋藏越南軍前線司令部所在之巴坦班人口一萬二千有法國西風美麗市街又爲名著之大米集散地交易爲中國所經營又有法軍兵舍飛機場，爲泰柬埔寨公路之要衝，自此巴坦班地區始爲西羅紅，哥萊渡里地區割讓地方中之最重要地區，除大米寶石外有芒果香蕉可可等熱帶果實栽培亦盛，迄西羅紅東方湄公河之地區，全爲千古不斧之森林地帶，有象，虎，豹，鹿，大蛇等橫行，住民爲野蠻人，成爲東部境界之湄公河秀公上部，寬廣有稱爲東洋第一之大瀑布寬三百米，高乃至十七米如白布下垂，極爲壯觀云。

安南在美資金 被美國封存
美越折衝極堪注目

（河內十三日中華社電）關於美政府封存法印在美資金一事，相傳似已由法印提議緩和，現在折衝中，蓋美方有利用此事爲藥制工具，綠美國封存在美資金爲七成五分幾餘之二成五分，則准自由動用，法印則要求擴張自由資金範圍，美方對之則使法印方面承認膠皮等原料優先買進，藉以妨害日越經濟提攜，故設二成五分之自由資金爲餌，美越折衝前途頗堪注目也。

南洋緊迫情勢 現仍未緩和
蘇聯報紙論說

（莫斯科十三日中華社電）基於日本調停泰越東京會談之成功，頗惹各方之注目，赤軍機報伊茲伯斯奇亞報於十日之報上所論如左，泰越新國境之確定，在該方面強化對日本之影響力，是故環繞南洋國際情勢之緊迫，今後仍未持何等緩和自由，英美兩國對此或講求何等對抗策云。

泰政府召集 臨時議會
首相報告經過

（盤谷十三日中華社電）伴隨東京會議圓滿妥結，因戰時狀況已恢復正常，泰國國防省乃於十一日發表解除，自一月十日起，關於實施中之燈火管制防空令之施行，又泰政府即召集臨時議會，由首相說明東京會談之經過。

第三十二章　小小的護士

12

月梅由着余媽扒她的袖子。又聽孫媽在旁邊說到祁公館，說：「祁二少爺前兩月娶了少奶奶，那時大小姐還到這裏來了一趟。又說四少爺的少奶奶大概是過年娶，老爺在任上身體不好，什麼省跟什麼省又要打仗，所以也要辭了官回來享福叫五小姐回去呢。」月梅默默地聽兩個傭婦又說了半天閒話，不覺得看着長桌上的那個小時鐘就已指到四點十分，月梅才知道自己在這裏就擱的時間原來很久了，隨就立起身來，說：「我還得趕緊回醫院去，因爲我今天有夜班，伺候病人要到三點才能換班呢！」余媽笑着說：「那麼張小姐幾時兒還能再到這兒來呢？」月梅說：「我也沒有什麼閒工夫，以後我也不能常來。晚間五小姐回來，你就提說我今天來看了看諾。咱們剛才談的那件事，如果必須我辦，你們就給我打電話好了，醫院的電話號碼在薄子上一查就能夠查出來。」余媽連連點頭答應，她跟孫媽把月梅送到大門外，月梅就走了。這時傍晚的天氣更寒，但月梅卻覺得比溫暖如春的屋子舒服，地上的雪雖然經過一天的風吹飄蕩，但彷彿比剛才屋裡的那盆梅水仙還皓潔。她一步一步走得離着醫院近了，那裏雖然有許多繁重的工作，疾苦的病人，嫉妬陰險的幾個同事，但她覺得却比處在麗雪與駿青兩者之間要安適快樂。在將進那醫院所在的胡同口時，她先到雜貨舖買了一份信封信紙和五分的郵票，這是她預備給駿青寫信的，因爲她想到了，余媽未必敢把求自己去向柏先生解勸的事對麗雪說，即或她說了，麗雪多半不允許，還許要生氣，但他們的事自己又不能坐視不管所以萬分無奈才想給柏先生寫一封信又到小洋貨莊買了一塊白布印着綠花的手帕，在街上紙煙攤買了兩盒牛奶糖，這都是聽桂素英的話，要送給那看護長和吳淑鳳的，最後她又買了兩盒「釘子牌」的紙烟，這樣，一塊錢只餘下了三角五。她進胡同回到醫院，先到了號房，見那個老頭子整着臉子在那兒坐着。月梅把兩盒釘子牌的紙烟放在桌上，笑着說：「我送您點兒禮！」老頭子忽然站起身來，繃臉子立刻裂開了，迸出笑紋來，說：「唉！唉！這怎會說得！你怎麼倒花錢給我買東西！」月梅微笑着說：「因爲我時常的累您，您又這麼大的年紀啦，我非常過意不去。我沒有多少錢，只能給您買了兩盒不好的烟。」老頭子說：「這就很好啦，我平常都抽小雞牌的。得啦，我也別辜負你的心，我就收下謝謝啦。你吃飯啦嗎？快上裏邊去罷，這就快開飯啦！」月梅點點頭，走出號房，才走了一步，老頭又推開門叫她回來，悄聲說：「以後你要是打電話，可以一個人偷偷地來，人一多了你也打我也打，叫院長知道可就不好了。」月梅又點點頭，就說：「我也不認得什麼有電話的人家就是我有個乾姊姊以後要是她來電話找我，就勞您駕，告訴我一聲好了。可是她也不能天天給我打電話。」老頭子連連點頭，說：「就是天天來電話也不要緊，只………」他指了指裏院又說：「別叫他們知道就得啦！」月梅笑着點頭，進了廚門，順着廊子往休息室去走，心裏很慚愧地，心說：「早先我不會用這些手段，現在，劉先生跟柏先生若是知道了，他們一定要說我是學壞了吧？」回到護士休息室內，見姚麗媛，吳淑鳳兩個人全在屋裏。月梅拿出那兩盒牛奶糖，都叫吳淑鳳一個人搶過去了。姚麗媛忽然向月梅說：「李志貞到底叫院長革除了。」月梅吃了一驚，姚麗媛又說：「連顧大夫都自己覺得難爲情，大概也快辭職了。院長剛才把護士長叫了去，囑咐了一大頓，說對於所有護士的工作情形跟私人的行動都要注意，誰要是犯了錯，立時革除決不講面子。」月梅聽了這話，她又很喜歡，就過去推了吳淑鳳一下，笑着說：「你在上班時吃零食可要留神！」吳淑鳳也笑着說：「我不會不在上班時吃？下了班我吃糖兒瓜子，誰也管得着我？」待了一會，外面就搖起來晚飯的鈴鐺。晚飯之後，八點鐘，月梅穿戴上護士的衣帽，到一號病房中去上班。也許因爲燈光照得，那患膽炎的孩子臉色更黃，並且眼珠也是黃色的，微閉着，像兩顆黃豆似的。月梅把驗溫表用酒精棉花擦了擦，要放在孩子的口中去試，却被孩子一把手就推開了，孩子雖然腹瀉得身上都沒有力，可是還很暴躁。他大聲哭着說：「拿開！叫我那個好姑姑來！你們都是狗！不給我蛋糕？蟈蟈蛋糕都叫你們吃了？你們騙我！」

三和棉織廠

衛生裁料　運動服裝

絨衣汗衫　各種原料

汗衫背心

球衣褲頭　西裝內衣

存貨山積　批發零售

工廠　太平鎮　電話三、〇八二八號

營業部　高密路　電話二、五五三七號

營業課目

藥瓶子・電氣用玻璃製品

各種化妝瓶子・牛奶瓶子

汽水瓶子・一升瓶子・半升瓶子

其他一般玻璃製品・各種製瓶

無不俱全如蒙賜顧無任歡迎

亞東玻璃廠　青島太平鎮一〇八號　電話三、〇八一九號

總經理　增幸洋行　青島堂邑路二號　電話二、七二七四號

遊春的先決條件

擱着摩登的伴侶。穿着綿軟的皮鞋。方不負此豔陽天氣、大好春光。

橡膠底皮鞋、堅固、綿軟、輕鬆、美麗。俱備上述條件、最爲適宜。

中華製革廠之精良出品

廠址　貴州路三十六號　電話2七一七六

營業部　山東路四十一號　電話2七七二七

附啓：購買經濟皮鞋、概係現金、恕不記賬。

公大服地

空前絕後之創舉

特製洋服毛呢問世！

色樣繁多　取價低廉

任意選擇　保君滿意

質地柔軟堅韌

用之經濟美觀

費錢不多！可以買到！好的衣料！

公大服地

厚地　每碼　長二尺一寸　寬二九吋　三元二角

薄地　每碼　長二尺六寸　寬二九吋　二元五角

青島館陶路六號山東起業內二樓

鐘紡サービス株式會社

電話(二)六二五三、七一三九號

批發零售

時論　東亞共榮圈之新發展

東亞共榮圈一語，歸國之仍極抽象，然此並非僅爲抗其名詞，乃爲實際研討且有科學價驗而來者，且此種意義至爲淺顯，譬如農夫劃一區域開發田園，明其疆界，度其勢宜，農夫於此一區域內，經之營之，不惜需力，視此一範圍卽爲共榮圈，比始也闢草萊，力排勵，費力甚多，收穫無幾，倘於此時衰頹，必然前功盡棄，農夫之開闢耕耘，雖遇種種困難必然，而不捨，待至功成，收穫數量必竣有增進，所謂用力少而收穫宏，非如初時之艱難矣，東亞共榮圈之建立，與農夫闢草萊立田園並無以異，農夫劃定田園範圍之際，以整然共事業，負東亞領導地位者，亦劃定全東亞領域範圍作爲共榮圈，一切經濟政治文化發展，無分畛域，與日共榮，範圍之遼闊，事體之演進固有分別，共榮之意義則無二致，然農夫闢草萊任田園，倘有若干艱難，必須盡其力然後始得收穫，而大東亞共榮圈劃定從事建設，關乎亞人生存發展根本大計，豈能一蹴而就，故今日建東亞大任不無相當困難，英美妒妬妨害，有如失時之風壞雨，匪共之滋擾爽殺有如蔓草叢生，農夫營其田園，不辭勞瘁，剷除草莠，扶持嘉穀，今領導東亞建設者，從事東亞共榮圈內之安定發展，豈能辭勞，現經三載有半之闢創工作，已漸明朗，來日之收穫，正未可限量也。

東亞共榮圈之發展，與日俱進，因爲亞人所喜，今由泰越糾紛解決，於日本指導斡旋之下圓滿完成，東亞重視，在微妙之國際情勢，影響世界政治意味極大，此次調停會議之成功，不僅中日滿泰等國交受其利，卽荷印等亦得東亞經濟自給確立，建樹大東亞共榮圈，貢獻世界和平，豐功偉績，世界外交光榮史實爲最隆重之一頁，然此偉大成功，並非容易，自事變以來，英美對日一貫敵性，竭力發揮其妨害工作，調停泰越糾紛，爲建設東亞新秩序成敗之試金石，爲觸英美之忌，妨害爲屬乃爲題中應有之事，而日本卒能排除萬難，宣揚事實於世界，使英美之策謀盡歸泡影，此種工作達成至爲艱難，因由於日本度東亞時勢，爲和平竭力，同時亦爲泰越兩國深識東亞民族大體，始有此結果，從玆東亞共榮圈之新發展益無止境，越南方面，英美素視爲妨害東亞之第一線，經此次調停結果，今後越南亦爲建設東亞新秩序之一員，不但不作妨害工作，並且確認日本指導地位，協力大東亞共榮建設，泰國素以親日自立，排除敵美勢力，謀亞人自行發展，經此次調停解決，不費張弓隻矢，收復失地，對日本衷心感激，自爲當然，同時對自身地位及東亞現勢認識益清，必能脫卻英美政治經濟壓迫，取得民族自信結果，與日本保持緊密關係前途發展無限量，故此次日本調停泰越成功，誠爲左右逢源，無所不利，英美之灰心喪志，不僅防害泰越未能成功，其內心所不安者，泰越尙且如此，其他更無足論，過去英美不惜大破資財，勾心鬥角，對東亞破壞，結果由天一角而不能如意，是知東亞共榮圈之新發展有如「火之始然，泉之始達」，絕非外勢力所能遏阻，英美經此次教訓，對於妨害東亞行爲或自動退卻亦未可知，如斯英美方面或由是確認日本指導地位，知難而返，如此日本與英美之太平洋局勢，亦可借此緩和，總之現在東亞共榮圈之建樹成績，亦如農夫之田園草萊已闢，嘉穀良好出萌，期待收穫將不遠矣。

決與盟邦首腦作重要會談
澈底交換當前各項意見
松岡外相臨行談話

（東京十二日中華社電）日松岡外相出發之先，關於渡歐之意義如下，發表談話、

古時代之外交，非常重要，蓋現代條約或協定締結等場合，當其責任者之外務大臣，互相親自接近其週容者，殆未有也，一切委於大公使卽認爲妥亦未可知，而今後之外交，非僅如此，因時與場合之性質，將更加一層飛躍，至少當責任者外務大臣，有互相促膝肝膽相照，而議論者，爲絕對必要也，蓋現代外交之性質，在決一國興敗成爲重大要素之今日，此責任者間之互相見面，一層積極增進其重要性究如何極爲明瞭，余迄今尙未得與德元首並外相義大利外相，親自相會之機會，其因前述之理由，又因以三國條約締結之當責任者因甚爲不好，故此次決行渡歐，從而余此次之旅行，以柏林羅馬爲主，與兩國首腦者會見，親自傳達皇道外交之眞義，愈益緊密樞軸陣營之連絡提攜，對三國同盟目的之世界和平及世界新秩序之建設，有所貢獻澈底交換意見爲目的云云。

就訪歐之途

（東京十三日中華社電）在世界注視裏，負重大使命而渡歐之日松岡外相以下，阪本歐亞局長，加瀨秘書官，長谷川秘書官，永井陸軍大佐，藤井海軍中佐等一行六名，頃於十二日午後十時三十五分，由東京站出發乘列車首途，站上自各國務大臣始，有邱台利駐日義大利大使，雷爾參事官，其他朝野名士，及一般市民等甚衆，擠滿月台在貴賓室與近衛首相交告別握手後，松岡外相乃至月台，與歡送人士敬禮，旋入最後部之特別車，對強化樞軸與世界和平之堅決意志及一命，面部放緊張之光輝，遂於萬歲呼聲中，一路西下赴伊勢山田，一行參宮伊勢，及桃山陵後，十四日自大阪出發乘飛機赴大連，剛乘火車經滿洲里再西伯利亞鐵道赴德義云。

中南美期待

（里斯本十二日中華社電）松岡外相之訪問德義，亦有親自強化當初主戰的意味之三國同盟之國家，但據東京電，因悉松岡外相之眞正使命，在強化爲促進世界和平之樞軸，中南美諸國，故對該外相渡歐之成果，懸有莫大期待，又十二日早刊各報，均大爲揭載松岡外相之渡歐記事云。

英國應承認日德義自由　羅馬政界強調

（羅馬十三日專電）當日松岡外相之訪問歐洲羅馬政界強調三國同盟大要如次之見解，日松岡外相此次之訪問歐洲，而爲現於保加利亞之參加三國同盟之形成調停成立，及樞軸國外交成功之直接者，蓋日德義三國各國，對新歐洲之建設，大亞細亞之建設保護而選擇者也，日德義三國同盟並非機關的而結成者，蓋以如斯事實爲基礎而締結，絕對不變者，英國對民主主義分別伸手干涉各國政治，對日德義三國迄今雖無何等干涉，然英美兩國在民主主義下高唱自由，應承認日德義三國之自由云云。

土飯店爆炸案詳情已判明
英駐該地領事負傷

（斯坦普爾十三日專電）（昨）本報之所報道斯坦普爾巴拉王宮飯店爆炸事件詳報如下，土耳其當局頃於十二日宣稱，關於十一日在巴拉王宮飯店之爆炸案，當局頃在英國駐保京使館一等秘書之衣箱內，發現尙未爆發之爆炸機一具，該秘書亦於十一日夜同事前來者，并未在該飯店投宿，當時認爲爆炸事，旋卽返飯店檢點行李，而發現此爆炸機，交予土耳其警務當局，飭專家檢查，據最後報告，旅客有三名殞命，據「耶尼薩拉」報，在巴拉王宮飯店背後街亦發現爆炸機一具云云，但此說尙未經證實、

【昂哥拉十三日專電】此間政界人士，關於巴拉王宮飯店爆炸案之偵查所得結果，咸根據英國使館人員之報告，深表驚異，并指摘，照例其他人民不得登記該車，車行二十小時，第三者將炸彈夾入英外交人員之行李內，實令人頗生疑竇，而況在英外交人員衣箱內發見尙未爆炸之爆炸機，更使人不解，截至目下因炸彈爆炸而受傷者，共達二十二名，英國駐斯丹埠總領事及其秘書亦在其列，土警務當局費四小時之久，檢查將自斯丹埠駛往保京之快車，結果并無所獲云。

國防費支出將發行公債

（紐約十三日中華社電）伴隨武器貸與法案成立，七十億美元特別國防費支出之財源，大部份爲發行公債與增稅，公債發行額達莫大數字，恐迄一九四二年底，將超過六百五十萬萬美金，提高之國債發行限度，更有提高必要，當局藍庫事實費支出，預算額以上增加之軍實言明其時期，早在明年底前云。一方增稅以財務省之意向，係於一九四二年財政年度要求由十萬萬達十五萬萬之新稅徵收。

美總統要求支出七十億美元
總統對下院致書翰
預算局長說明內容

（華盛頓十三日中華社電）美羅斯福大總統，伴隨十二日武器貸與法之實施，以要求七十億美元之現金支付，書翰致到班下院議長右書翰內容如下。美國目下對侵略者繼續果敢交戰之英雄的諸民主主義國、因強化物質的援助而激勵者，對美國安全確保爲於有絕對必要，是故由該武器貸與法，遂成我國實民主主義國家之指揮者起見，而決意傾注全力者也，此巨大兵器廠同時不僅化爲我國國防之一大倉庫，而對侵略成爲防衛戰，民主主義諸國之軍需品一大資源也，基於武器貸予法，生產之國防器材，迄讓渡外國，在美國政府之管理下，我等能放手者爲大砲，飛行機，彈藥、其他一切軍需品，而所謂對民主主義諸國提供爲政府已定方針，余切望議會對該預算案急速審議云云。（又電）羅斯福大總統致到班下院議長之說明預算細目內容如左，（單位百萬美元）

一、飛行機及包含發動機，機關部分品之飛行機用器材二〇五四。

一、兵器及包含彈藥之兵器一三四三。

一、農業用機械及其他諸品一三五〇。

一、坦克車，鐵甲車，乘用汽車，貨物汽車，其他車輛及同部分品三六二。

一、大小船舶造船，及同部分品六二九。

一、其他軍需品，並軍需資材二六〇。

一、國防資材製造設施並同設施之擴造，取得維持擴張並同地產購入所須之經費七五二。

一、美國政府並美國之國防上，有援助必要之諸國家政府之國防資材，兵器之試驗點檢，並修繕所須經費一〇〇。

對英貸與艦艇數目已發表　海軍方面正式洩露

（華盛頓十二日中華社電）美國究以如何種類兵器實行對英援助，遂成問題之焦點，十二日據華盛頓海軍關係方面所洩消息，海軍方面，對英貸與武器表內，

一、艦齡超過驅逐艦一百九夔。

一、對潛水艦使用之哨戒艇一百十五夔。

美威脅愛國期放棄中立

【斯德哥爾摩十三日專電】「哥脫堡新聞報」駐倫敦訪員稱，美國頃以最大威脅加諸愛爾蘭，期以「非正式之放棄中立」而援助民主國家，美愛兩政府代表現在進行檢討美國在愛爾蘭沿海港取根據地之問題云。

英國首相向美致謝

【斯德哥爾摩十三日專電】英下院十二日開會時，英首相邱吉爾對於美國租借案作一簡略演講，並代表英國及世上酷愛自由之人民，向美國致謝云。

英支出戰費　一週九千餘萬磅

（倫敦十二日中華社電）英國支出戰費，益見增大，據十二日財部發表，至三月八日止一週內，軍需品購入費達九千五百六十萬五千磅，造成每日平均約合一千三百六十五萬八千磅之新紀錄云。

夔之驅逐艦，目下進行中之建艦計劃如急遂實現，一九四三年數額定更有百十五夔新造驅逐艦竣役，對國防有何等障礙云云。

對財閥國家絕澈底打倒
德宣傳部長之演說

【維也納十三日專電】德國宣傳部長郭培爾博士，爲奧斯脫馬克（卽前奧地利）歸併德國第三週紀念日，頃於十二日夜在林士舉行集會，發表演說曰、「日耳曼民族在有史以來第一次聯合起來，以期達到世上財閥主義者所反對之德國人民在世界上應有的地位」郭氏指陳，此次戰爭中，年青的社會主義國家將打倒老朽的財閥國家，英國所期待美國之援助及德國內部之分裂，此種妄想已歸消散，德國國內糧食充足，經濟機構堅固，軍力充實，以期達到最後勝利云。

（柏林十三日中華社電）芬克德國經濟相演說內容如下，

一、在戰爭開始以來十六個月間，德國民之貯蓄不斷着增加，在一九四〇年終，德銀行並信託會社之存款額達三百億馬克，此數字爲大德國之象徵。

一、德國之歐洲各國際英國及德國對物物交換者，在一九四〇年度亦增加百分之六十五在此等戰時爲德生產能力不顧著增加者也，一九四〇年與各國間締結之各項貿易協定，足證德國如何有效而突破英國之封鎖線之元證

一、言稱爲排擊爲貨幣本位之金也，歐洲大戰後金本位貨幣，以補力於政治之道具而使用，今日金本位貨幣，卽對國內的國際的早已還於時代。

一、彭大戰時支出方法，因向不充十分，殘餘之支出賴信用借款不可。

一、過去數年間之銀行統計，證明德國貨幣政策並金融政策充分制戰時之試練，

一、德國之經濟政策，今也新直面而且大之工作，吾人非以全力集中於此不可云云。

德南意見完全一致
南將承認德要求
巴爾幹各國入樞軸國

【紐約十三日專電】據伯爾格來得美聯社電稱，南斯拉夫政府首腦部原則的對德國意見已見一致，瑪爾柯維區首相，格爾特維區外相，近將訪問柏林，與德國首腦部正式會談，關於共同宣言簽字。

一、南斯拉夫德國兩國間友好作重要協議，同時觀測將全面的容認德國之要求，據中立國方面所非情報稱，德國對南斯拉夫要求，內容大體如次：

一、南斯拉夫政府軍隊之動員解除。

一、南斯拉夫，經濟，交通機關，一律由德國支配。

一、對駐羅馬尼亞德軍部隊，並進駐保加利亞部隊，爲補給武器食糧，承認德軍通過南斯拉夫領土。

一、若有必要時，承認德軍通過南斯拉夫國內。

一、南斯拉夫政府對全面的接近樞軸國。

如斯德國對巴爾幹攻勢，德軍進駐保加利亞復爲繼積極，而今也巴爾幹地區，有將完全入樞軸圈內情勢云。

希特拉總統前往奧地利

【林士十三日專電】德元首希特拉頃爲奧地利歸併德國第三週紀念日，於十二日晚九時到達林士，全境人民際此歷史紀念日熱烈歡迎元首，呼聲震天，緣三年前之今日德元首來奧斯脫馬克及林士巡視。

土耳其總理預定講演取消

【昂哥拉十三日專電】頃自消息靈通方面人士探悉，土耳其總理賽丹原訂於十二日土國民大會開會前發表關於外交政策之演講，頃於臨時取消，但官方未會公佈其所以取消之原因云。

土耳其組織防降落傘隊

【昂哥拉十三日專電】據稱斯塔曾各區頃成立防止敵軍降落傘隊特別團，該項組織訂於十六日在苑司包輸司之營里耶舉行首次練習云。

澳飛行人員招募年齡增高

【倫敦十三日專電】澳大利亞駐雪梨空軍招募處主任，十二日發表通告，另訂飛行人員預備班最低年齡爲十八歲，以代前次所訂限度十七歲，按預備班飛行人員須經十二月之訓練云。

外約丹政府承認英國要求　入國須有護照

【羅馬十三日專電】外約丹政府頃發表官報宣稱，英國駐牙門領事館所發給之護照，前來外約丹發生有效云云，當地報章會撰文闡發外約丹政府此擧又減弱其國家之獨立性矣。

希臘受德軍威脅
立傍徨岐路
特拉基亞希軍陸續撤退
覺悟對德無力抗戰

【紐約十三日專電】德國數個師團，因以十五萬乃至三十萬之大兵團，集結希保國境地區，希臘已有同德義聯合軍之大威脅，今也谷納德方對希要求對義停止抗戰求和乎，而鑒英方援助繼續徹底抗戰乎，已立於徬徨岐路之窮境，據合衆社所非當稱，希臘軍以防衛國境之第一線，構築堅固陣地，集結守備軍，特拉基亞駐軍突然開始撤退，陸續向後方集結中，按特拉基亞地區，爲與德軍兵力集結中之保加利亞國境相對峙之要衝，此次希臘軍意外由此處開始撤退，而放棄第一線者，爲希臘覺悟對德軍無力抗戰之結果，一部份觀察者，又爲對義講和之前提云。

事，然或終必可能，吾人或將實現之，余所以確信者，蓋因過去一年間，英空軍之戰果與所屬英空軍之各種部門之活躍也，現因英空軍所使用之新型斯畢特發耶克利根等戰鬥機，引擎強化，故增加速度，再高度之戰鬥，已屬可能，並爲增加武器積載量，火力增大，且新需加特奈特戰鬥機，裝藏軍大機，最速力六百四十公里以上之可怕性，再加之強力的飛機用引擎陸續造成，故一九四一年度英空軍或可達於空前的優越地也。

英海峽上空
空戰極激烈
德機擊墜英機頗多

【柏林十三日專電】本月十二日英海峽上空，德空英戰鬥機發生激戰，據稱，英機飛行極高，但敵軍飛機相値後數分鐘，德機已擊落英方噴火式飛機三架，其餘敵機見勢不佳，威迫從折返英國，德空軍健將摩爾德上校頃於十二日擊落其第六十一架敵機，出擊各德機任務完畢後均安返原防。（又電）德軍司令部頃於十二日中午公布戰報如下，

（一）「德空軍十二日夜轟炸伯明罕之工業建記，倫敦播桑普頓之港埠設備，德偵機北蘇格蘭海外投彈命中巨型商輪一艘，十二日德空軍攻擊南英諸飛行港，及朴資毛斯之港埠設備，陸軍長射程大砲轟擊在海峽中之敵戰艦，德機在地中海方面會攻擊摩爾泰島之軍事建設，北非英軍機械化部隊亦被襲擊，十二日夜敵機竄來北德若干地區投彈物質損失甚微，平民數名傷亡。（二）本月六日至十一日期間，英方共損失飛機十一架，德機僅損失九架云。」（又電）英機頃於十二日企圖攻擊德軍巡邏船，經德方激烈之抵抗英機不支而退，該機引擎被中搖搖欲墜，勢將沉沒海底云。（又電）德主管方面頃稱，十二日拂曉敵機數架竄來卡爾空襲投擲各式炸彈，但大部份落在住宅區中，人民二名殞命十名負傷，民房若干被毀。

義機猛烈攻擊
希軍事設備
義軍當局發表戰果

【羅馬十三日專電】義軍司令部頃於十二日公佈戰報如下：

（一）希臘方面，敵軍攻擊胡乙脫榮區未逞，反遭重創而退，是役敵軍士兵多名被俘，義空軍十二日夜繼續不斷攻擊敵軍根據地，及軍事設備，砲位及軍隊等，空戰中擊落敵機二架，義機二架未返基地，九日晚德空軍攻擊摩爾泰島之軍事建設。（二）北非方面德機曾攻擊英軍當及軍車，十一日夜敵機潛來德里波利空襲，人物均未蒙損毀。（三）愛琴海方面，敵機攻擊魯台司之空軍根據地。（四）東非方面，義軍經激戰後頃佔領倉儒區之敵方要擊點，敵衛戍軍被迫逸去，義空軍在蒙諾里蘭區攻擊敵軍，英機來襲里德里空襲并未蒙重大損失。

【伯爾格來得十三日專電】據稱本月十二日希阿前線戰事劇烈，中區激戰仍在演進中，迄平月上旬想發未曾間斷，此次戰爭，由希軍先發攻勢，義軍數度猛力反攻，未見成效，據典報章「布洛里報」宣稱，義軍業在中區象南區前線，作全面反攻，戰事十分激烈云云。

希政府否認　布泰部長陣亡

【羅馬十三日專電】關於外傳布泰部長頃在希阿前線陣亡云，此間主管方面，頃加以否認，并稱布泰及貝里格林尼兩部長，皆健康仍在軍中服務云。

英空相演說　報告英空軍現狀

（倫敦十二日中華社電）辛克萊英空相，十一日在下院就英空軍之現況，作如左之演說報告如下，

美國飛機當可到達英國以迎德軍之春季攻勢，英空軍今似已達到預定之大擴張，完成之域，戰爭卽將入於苦烈的階段，欲使德國，同並易

德外部否認對希停戰說

（柏林十二日中華社電）德國對希臘提議與義國停戰之風說，現流布於國際間，但德外交部十二日夜經由德意志通信社發表，將對希臘停戰之事實加以否認云。

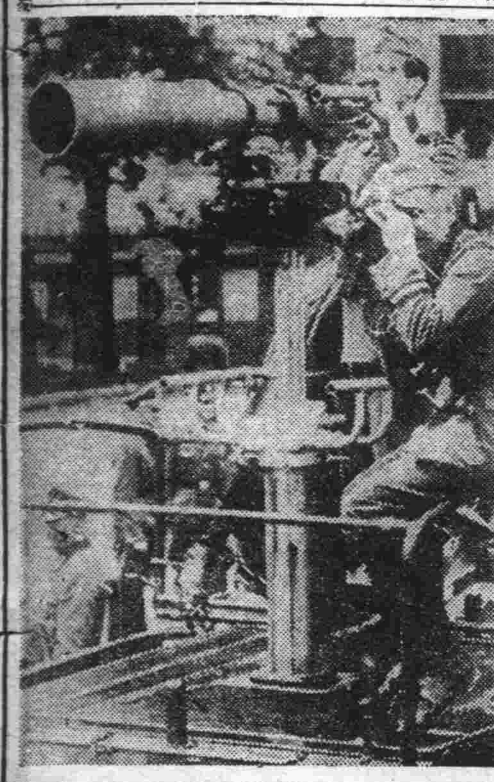

德軍前線攝影隊之活躍情景

英白金漢宮又遭猛轟炸

【倫敦十三日專電】據英官方報告稱，德機於本月八日之空襲倫敦，白金漢宮又告被炸，但英方未予公佈損失何如。

對英輸送路封鎖作戰　德收極大戰果

（柏林十三日中華社電）德軍司令部十二日發表戰果如下、

一、自去冬十一月起至本年二月四個月間德軍對英輸送路封鎖作戰已得莫大成果，英國在此期間，喪失船舶總計一百三萬七千噸，其中被德海軍擊沉者百五十二萬四千噸，被空軍擊沉者五十一萬三千噸云。

美國援英行爲
德誓必遮斷
確有自信達成目的

（柏林十二日中華社電）德國外務當局關於美國對英援助法案之成立十二日闡明德國立場如左，

援助法之成立，并無何等驚者，蓋美國之援助，爲既定事實，此不過單採法律之形式而已，而法律之眞目的將戰爭長期化，同時爲美國門羅主義之拋棄者也，其明相德英國之責際法軍大規模行爲，然實際上東與如何程度殊爲疑問，英國今後仍與從來同樣，保其所欲之軍需援助者，絕對不能，德國將依春季攻勢，有將美國援助完全遮斷之自信，日德義三國同盟，對美國以如斯法律如何企圖征服世界，所不能屈服，而松岡外相近將訪問倫軸，足證實將此事實對全世界最明白之述篇也云云。

健康醫院

院址：肥城路四十七號　電話：二、八八六〇號

主治：◇內外各科　◇皮膚花柳科　◇產婦科　◇耳鼻咽喉科

特設：戒烟部專戒鴉片海洛英嗎啡等毒品各科有當門醫師負責治療

門診：不分晝夜　出診：隨請隨到

印刷

活版　石版　寫真版　膠版　凸版：新式紙盒　精美日曆　五採商標　代製銅凸凹版　製造

青島新民報印務局

青島奉天路二二四號　電話(3)一〇〇九一番　一四一九番　一四二〇番

一、營業科目

大仁堂　立愈久淋白濁丸

（說明保好一准有效）此丸治…

大仁堂　花柳清血解毒丸

大仁堂　婦女破血丹

調經止帶丸

青島分銷處

北京大仁堂大藥房開設　濟南小緯六路北口

青島特別市醫師公會

產內婦外科	中久醫院	張蓮三	江蘇路八九　電話2三八九四號
產婦內外花柳科	高大夫醫院	高內安	肥城路八　電話2五八九四號
皮膚花柳科內外產婦科	華德醫院	張伯瑋　劉信齋	武定路二　電話2四八六七八號
內外科皮膚花柳科	齊定診所	齊定鈞	安徽路七　電話2三九〇五號
產婦內外科	海濱醫院	吳雅亭	山東路八　電話2五三一六三號
眼科	民眼科醫院	董越民	平原路四七　電話2八七五號
小兒科	清和小兒科醫院	張子惠	湖南路一　電話2六一七〇六號
內外皮膚科	錫九醫院	高錫九	四方華化路　電話3七五九三號
內外各科	柏林醫院	張洪圃	肥城路五七　電話2三三五九號
耳鼻咽喉科皮膚花柳科內外各科	桐林醫院	張子寧	東館陶路七　電話3一三九大號
神經內科皮膚花柳科內外各科	痣蓬醫院	王秋蘊	禹城路二　電話2五七〇一號
內外皮膚花柳科光線科	壽康醫院	丁介眉	湖北路四　電話2五二三二號
內外產婦科皮膚花柳科	子通診所	楊子通	湖南路十八　電話2五八三八號
內外產婦科皮膚花柳科	太平醫院	張翔軒	台東四路三　電話3一七一七八號
內外各科	遠程診所	吳大任	膠州路十六　電話2七二四號
內外婦產科皮膚花柳科	光陸醫院	金恒生	山東路四　電話2六三〇六號
內外各科	高齡醫院	關齊齡	安徽路八　電話2一三五四號
眼科	同濟醫院	李同濟	天津路四　電話一七四三九號

鳴謝國醫張百效大夫

敬啓者本人年四十一歲，於三十年間患痰喘日甚，中西醫士百方調治無效，經友人介紹名國醫張百效大夫診治，服藥六十劑，全愈，先生之所賜也，感激之餘，無以爲報，謹登報端以鳴謝忱。

先生診例　門診一元上午十時起至十二時止　出診五元下午三時起至六時止

寓所市公署旁觀海一路十二號

感謝良醫王戒三先生

啓者敝人次姪莉立去歲誕生後數日即患驚風，兼治無效甚危，經國醫兒科專家王戒三先生診治即愈，又次子連玉患吐瀉已至危險，亦經先生治療而癒，以上之症均屬危候，得先生之妙手回春，遂能轉危爲安，愚兄弟感激之餘無以爲報，爰登報端以鳴謝忱，且資介紹，先生寓山東路美華照像館內，其診例爲門診（街裏）三元（東西鎮）四元（附診）二元出診（市外另議）車費在外，貧者免費云

長春路一號潤華工廠　張澤生　張祝三　啓

精神治病不針不藥

係根收藏學原理，應用精神壓力感應等科學新法，專治中西醫束手針藥不效之疑難大症，如各種精神病，神經病，神經衰弱，失眠症，疑心症，歇斯的里，腦病，胃腸病，生殖器病，糖尿病，婦科諸病，以及一切惡癖等，均能立刻見效，克日斷根，誠現代最新療之根本治療法也。（曾登備案）

精神治療專家宋本昭啓

地址　定陶路十八號　信用電話二三一九八號

養陰調肺汁

陰虛肺癆多條生路

心灰意冷罷手停醫未服此汁不算絕望

日服四次可服十天

初患新咳一服養陰調肺汁連服一瓶日服四次必愈

纏綿久咳三服養陰調肺汁連服三瓶日服四次必愈

三期肺癆二服養陰調肺汁連服二打日服四次必愈

安芬氏大醫生發明

青島經理山東路廣東商店　青島台東三路嶺南藥房

藥房藥店均售　郵安之藥行　遵行上海勞安寺路與和里

楊道眞　針灸醫士

改訂診例

掛號：預先掛號將診費如數繳足再爲挨次施術治療

時間：門診上午九時至十二時　出診下午三時至六時

診費：門診十元出診五十元逾時加倍車資在外

優待：困難者酌減赤貧者免費

診所：暫設青島觀象一路一號

三山誠眼鏡老店

諸君欲購眞正嶗山茶墨水晶石眼鏡　請至

三山誠眼鏡老店

專採嶗山晶石　營業四十餘載　自設電机互廠　聲譽中外馳名　出品精良　定價低廉　堪稱華北唯一

青島卽墨路五十五號　電話二一五八六三

大阜銀行

本行辦理銀行一切業務及倉庫貨物抵押等手續穩妥利率克己關於各地匯兌事項力求便利除本行已設有分支行各處外其他後開各地亦均可通匯取費從廉如承賜顧無任歡迎

總行　青島山東路六四號　電話　營業課二三七九四　倉庫課　出納課

支行　烟台　朝陽街四號

辦事處　海州新浦東興大街

通匯地點　其他　徐州、德州、濟寧、濟南、開封、周村、博山、天津、商邱、

國際運輸株式會社青島支店

營業科目　辦理海陸轉運事業　倉庫營業、報關代辦　包裝部、運搬貨物等事實　總經理水火保險一切事宜　關於直接或運輸資金之墊付

山東路一八三號　電話二一、代表八一〇一、二、八一〇五號

荷扱所　北京路八三號　電話二、六二三八號

本社　大連

支店　營業所、日滿各主要地及膠濟、津浦、京漢、京包、北寧、各主要驛

地方新聞

庶教科長會議揭幕 賡續協議中
各部長分別指示各部事項

北京通訊 新民會中央總會庶務科長、教化科長會議、自十一日上午十一時在儕行社揭幕、十二日爲大會第二日、出席人數、與第一日同、開會後、繼續協議大會事項、并按庶務教化兩部議程分別舉行、由秘書處長指示庶務事項、教化部長指示教化事項繼由中央方面指示過去庶務工作狀況、旋又互相疑質策應、迄午暫事休息、同進午餐、午後一時四十分繼續協議、迄五時許大會中止、預定十三日繼開云。

津市離奇婚變案 內情極曲折
威脅利誘悲歡離合

天津通訊 世風日薄、男女關係之間、當因威脅利誘、促成同居或姘度、然經環境之故、又不斷演出對簿公堂、怨偶賦離事件、此在津市已數見不鮮、而近日復發生一樁離奇離婚案、內部情況、極盡曲折之妙、業已興動於地方法院、此案經過情形、茲詳誌於後。緣有河北省武清縣人黃子祥者、年五十六歲、現在南市廣興大街開設慧中士膏店爲業、係一久慣作此生涯者、十五年以前、黃在熱河多倫開設烟館、當至該處吸烟者有一當地婦人王氏、該婦人烟癮頗大、每日流連於烟館中、並不時攜其女王玉珍（年二十八歲）至烟館中玩耍當時王女十四歲、貌頗玲瓏可愛、黃遂生覬覦之心、乃轉王女念頭、於是設下陷阱、而使王婦自行墮落、黃之計策即爲對王婦百般籠絡、而以甜言蜜語、勸王婦儘量吸用鴉片、復設法以賭博方式、使其負債至數百元之鉅、猶如身陷泥塘而牢不可拔、至是黃乃藉口索要欠款、不斷實施威迫恐嚇、挾令王女玉珍與之發生同居關係、治後爲王父知悉、氣憤成疾、一命嗚呼、而王女亦惟自嘆命薄、而甘於受其蹂躪、對於王玉珍、力扶養、乃久黃竟因嗜賭如命、將於民國二十一年二月間、將玉珍誘騙至張家口、轉賣於張作申者、黃得洋約數百元即離張垣他去、玉珍與張同居時、歷年餘、感情尚稱融洽、民國二十二年夏、張因省親返里、一去數月、毫無音訊、當玉珍每日盼望之際、黃突至張家口來尋、謂張現在天津患病甚重、偕同前往津市、玉珍信以爲實、遂將一切家俱用品變賣、連同首飾細軟等物、約值洋四千餘元、一併隨黃携來天津、但至天津以後、黃突變稱、謂張已去、稱今後不復相見、逼令玉珍與之舊調重彈、再度同居、如不允許、惟有置諸死地、玉珍被逼無法、乃重敘舊歡、一面并將私蓄變賣、開設慧中士膏店於南市、而重整舊業但至最近兩人感情突發生鉅大變化、玉珍認黃對之太薄情、而黃則謂玉珍只有意中人、迭次發生衝突、成訟於南市派出所變方感情破裂、已陷如路人王玉珍認爲在精神中已失去安慰、爲求澈底斷絕同居關係、乃於九日具狀天津地方法院民庭、控訴黃子祥略誘同居不顧贍養、請求脫離關係、並追索欠款及給付贍養費、聞地方法院民庭方面、對於是案已受理將於近期日內開始調查云。

開發公司等 本年預算 正在審定中

北京通訊 華北開發公司、及關係附屬公司之本年度預算、目下正在中央方面審定中、現地要求預算額、爲華北開發關係四億十萬元、民間股東繳付者在內、連開發關係、投資中華航照、華北車輛等三五〇〇萬元、一般事業、投資二五〇〇萬元、合計約四億七千萬元、又本年度開發計劃、鑒於國際情勢之緊迫化、決定特別注重鐵煤鹽等重要需資源之開發、極力避免對於不急需事業之投資、又興亞院華北連絡部高橋經濟第一局長從事現地預算案之審查、加以具體的說明起見、定十六日飛往東京云。

臨榆總會籌辦 春耕貸款

臨榆通訊 新民會臨榆縣總會、茲以時值春季、各農民即將開始種地、對於春耕貸款、應積極實行、該總會有鑒及此、特由厚生科積極籌辦一切、以資實行、聞於日內即可開始辦理云。

東亞文化協議會 我方代表 現已分別推定

北京通訊 東亞文化協議會、各專門部會、已決定在日本東京及京都兩地分別舉行、關於各部評議員東渡代表彭望鄴三人、及醫學部評議員已推定吳祥鳳、鮑鑑清、侯毓汶等外、茲悉文學部及法經學部頃亦分別擬定、關於各部評議員東渡日期、將一同由京出發、至理工學部人員日內亦可決定、茲將文學法經兩部評議員東渡代表名單如次：法經學部、張心沛、陳達民、許修直、梁亞平、朱西峯、江人驥、文學部、周作人、錢稻孫、朱華、柯政和、劉家熊、王石之。

濟南勸業場 已恢復舊觀
現在營業較前繁榮

濟南通訊 在濟南的市場、除去大觀園、新市場和西市場、在城關裏的便是勸業場了、該場的成立、由來已久、主旨便是提倡工商業、表示中國是一個工商業落後的國家、藉政府的力量來推進用意極善、歷年來、政局屢更、該場的主管人也屢次更換、所以沒有顯著的發展、實在是一件遺憾的事、當韓復渠主魯時候、將該場的前樓、佈置成國貨陳列館、裏面所陳列的貨物、無非是布疋、搪瓷、鍋碗之類、標注價目、任人參觀購買、在樓下是有護條街、兩旁有很多店鋪、多是些小本營業、和其他商場、沒有甚大分別、當事變的時候、韓復渠、因爲該場是官地方、便完全燬毀、房舍店舖、一片瓦礫、滿目悽涼、想之傷心、一般商人、都因之破產、事變後、該場復歸省公署建設廳管轄、委派管理員、主持其事、將該廢房屋、另建一新、各商店、先後恢復營業、該場的店舖、較比其他市場、整齊很多、布店、鞋貨店以及書店、都很齊備、並不是下級社會人消遣地方、是純粹的商業地區、同時在該場的西半部、有一處幽靜的小型公園、有垂楊、有彎曲的小河、有花草、還有預備遊人憩息的長椅、雖是市場、這所小型的公園、是那麼嫺靜在交通的地位上也很便利、北通縣子巷和通惠門、以及估衣市街、往西通提石橋、而達商埠、往東便是趵突泉、因此顧客也多起來、從前藉趵突泉的名勝而揚名、現在一切都恢復舊觀了。

臨淄縣署組織 滅共宣傳班
所到之處民衆歡迎

臨淄通訊 本縣縣知事邱旭東、鑒於宣撫工作、關係推進新政與滅共甚爲重要、特於前日飭令教育科管科長、迅速組織滅共宣傳班、該科長奉令後、即將本縣救國宣撫隊、改爲滅共宣傳班、現已組織就緒、特委新民教育館宣化部指導員丁叔爲該班班長、其班員全係救國宣撫隊員、近來該班除每日下鄉宣撫外、並指導各區鄉村應推進一切事項、日前丁班長又携帶自力更生與滅共等各種宣傳品、及宣傳員二名赴二區各村宣傳、聞所到之處、各村民衆無不表示歡迎、將來本縣政治、自經該班努力工作後、必有一番明朗云。

臨淄通訊 本縣爲推進新政端賴各鄉村長之努力協助、克收宏效起見、特調集各區鄉村長來城、予以相當之訓練、於日前假新民教育館、舉行入所式、首由縣知事致訓詞次由各機關長官及縣署各科長致訓詞、以及各講師、均有懇切訓詞儀式甚爲隆重云。

三教堂附近 共匪逃潰 捕虜十五名

濟南通訊 魯北討伐狀況、三月八日探知商河縣三教堂（商河東南約十五公里）附近、有八路軍蕭華部約二〇〇〇侵入、藤井討伐隊、與中國方面警備隊〇〇名、於晨由商河出發、十時發見敵人、加以猛攻、八時之久、將此擊潰四散、戰果、敵遺屍體九一具、捕虜一五名、鹵獲品步槍三一桿、手溜彈一〇二發、其他多數。

新城消費合作社 開始業務

新城通訊 本縣各機關團體公務員職員消費購買、多求給於商店、值此物價品貴之期、消耗良多、縣政當局、有鑒於此、乃遵照頒佈消費合作社、組織綱要簡章、在縣公署前成立合作社、凡縣公署及各機關各團體人員、均爲社員投資、每股兩元、每人至少一股、至多五十股、推定理事長理事監事、負責監督指導合作社業務之進行、事務員專司購買發賣事宜、現經籌備就緒開始業務云。

德縣於清明 植樹造林 現已開始籌備

德縣通訊 德縣公署、刻以清明節在即、決援例舉行植樹大造林、現已責成建設科積極籌備、以便屆時舉行、此外並通飭各區鄉鎮長代購優良樹種、迅速運交縣署、而備需要、本縣不久即將成爲繁華都市綠化都市、於農業上裨益殊大云。

華北各地 牛疫蔓延 當局正謀對策

北京通訊 入春以來、華北各地突發生牛疫、首先發現地爲天津、曾有罹牲者已二十頭、擬性者一百餘頭、死者數十頭、當經該管機關處施救治辦法、亦謀杜絕、此後在唐山灤縣、及冀東一帶、竟亦發現惡性牛疫、一時大有蔓延各地之勢、刻除各當地該管機關負責自行辦理檢疫工作外、華北當局現已決定施以萬全對策、除各自施行牛羊檢疫、乳類消毒外、並禁止牛羊運輸各地、及自由屠宰云。

濟南市公署 人事調動 加強內部機構

濟南通訊 濟南市長朱桂山、爲加強內部機構以增進行政效率起見、特將秘書處長兼社會局長徐叔獒着專任社會局長、所遺秘書長一缺、委姜望之繼任、在未到差前、暫由建設局長王次伯兼代、秘書處總務科長、兼財政局審計科長王德成、着專任審計科長所遺總務科長調社會局社會科長李幼屏繼任、所遺社會科長調秘書處會計科長申吾繼任、遺會計科長一缺調財政局秘書馬漢章繼任云。

京日陸上競技協會舉辦 馬拉松比賽
慶祝政委會週年紀念

北京通訊 北京日本陸上競技協會、前擬主辦之西直門至萬壽山馬拉松比賽大會、原定本月二十三日舉行、現該會以三月三十日爲華北政務委員會成立一週年紀念、故將該比賽名稱爲慶祝華北政務委員會成立一週年紀念馬拉松比賽會、仍可自西直門至萬壽山門前、全程二萬二千米、報名日期則仍係二十日截止云、茲將詳章列後：一、主催、北京日本陸上競技協會、二、後援、東亞新報、三、路線、西直門起萬壽山入口至順汽車公路、四、日期、三月三十日午前十一時、五、參加資格、一、本協會本年度登錄會員、二、華北體育協會推薦、六、報名日期及場所、北京居留民團厚生課內、三月二十日（金）迄陸上協會事務所、七、報名方法、本協會本年度登錄者、須申明本人所屬之加盟俱樂部、及與華北體育協會之關係者、並該協會責任者、本人姓名、年齡現住所、職業等、八、報名並不收費、九、表彰、錄取第一名至第十名、十、競技規則、仍按照本協會主催北京至一文字山驛傳競走之辦法、應援、十一、其他、本大會終了後、在萬壽山內集合全關係者、舉行聚餐交歡會、參加爲須着制服交歡會終了後、一同乘車歸城。

蘇北公路電話 修築計劃 已擬定十七縣

徐州通訊 蘇北當局、頃對全區蘇北公路之修復、已擬定全區十七縣修建之公路、計長五〇〇千、電話十七縣、修築者全長六百五十四公里、預定經費十五萬九千二百八十四元、修築運河堤、亦定於今春實施云。

華滿交歡放送 雙方廣播節目規定

北京通訊 北京中央廣播電台、定於三月二十六日午後八時四十分、舉行第四次華滿定期交歡放送、茲誌節目如下：北京播送、（一）華北通訊、（二）古琴獨奏、（甲）高山、（乙）水仙。滿洲播送（一）滿洲通訊、（二）胡琴二重奏（甲）一顆甜心、（乙）交情郎、（丙）我甜蜜的家。

魯省建設廳 謀增殖馬產
令各縣蓄養場等遵照

濟南通訊 魯建設廳爲謀增殖馬產、前在各縣特設專門技術官員、實加以改善、迄今已有顯著成績、現爲增助農產工作、特將馬種之配佈、馬病之預防、規定詳細辦法、訓令德縣禹城等四十一縣公署暨濟南濟寧等蓄養場、張店齊寧齊東等農場、在今春暖時期、務各遵照辦理云。

津路局計劃 水陸聯運
發展各地運輸

天津通訊 天津鐵路局、爲加強鐵路運輸效能、頃特對於水路運輸計劃增加以強化、以期關於水路運輸與鐵路運輸形成聯運形勢競統一之效、自日前各河船主公會結成大會召開之前、關於各河水運、業計劃步、已有初步計劃、茲更再進一步、關於水運事業作更有組織有計劃之實施、以鐵路運輸爲主幹與各地水路運輸溝通、打成一片、按天津鐵路局所轄京山鐵津浦路沿線、接近河流衆多、以京山線言、即有北運河、永定河龍鳳河、薊河及薊運河等、津浦線有南運河、捷地河、馬廠河、以及子牙河等、各河流經冀中四境、縱橫交錯深入民間、果實行有計劃有組織之運輸、不惟足以補助鐵路運輸之不足、且可發展各沿線之運輸、與沿綫各站段運輸密切聯合一起云。

包米十萬噸 已輸入北京

北京通訊 中國人大衆之食糧包米十萬噸經滿洲國當局之斡旋輸入故都現擬成包米粉於市場售賣其乾燥作業於先農壇體育場側連日以三百餘名苦力製造中。（寫眞爲乾燥作業包米袋堆積如山）

魯省署成立三週年 政務工作概要
一切行政無不突飛猛進

二一、二十九年六月令飭各市縣改善教育、二三、二十九年七月核准私立學校補助費（濟南市私立正誼中學愛美中學及樂源義塾北京私立山東中學）、二四、二十九年八月選送新民學院第四期官吏再教育班學員林翰光等十五員、二五、二十九年八月電飭各市區縣所有合於受試驗檢定現任小學教員、必須一律報名受試、二六、二十九年八月公佈山東省公立中等以上各學校學生退學限制暫行規則、二七、二十九年八月令肥城等二十三縣、選送現任小學教員入訓練所第一期受訓、二八、二十九年九月委縣立新民教育館館長五員、縣立圖書館館長一員、二九、二十九年九月核准私立小學立案、（計濟南市五校煙台市兩校禹城一校滋陽一校膠縣一校高密一校臨淄一校恩縣一校條仍在審核中）、三〇、二十九年九月電 邑令六縣每縣選送現任小學教員四人來省受訓、三一、二十九年九月審查各市縣呈請免試小學教員、並分別令飭、照、三二、二十九年九月審查各市縣受試驗檢定小學教員報名册完竣、並籌備檢定小學教員考試、三三、二十九年九月選拔留日學生齊修等四名、並資送赴京報到、三四、二十九年十月委省立師範學校校長一員、省立初級中學校長三員、三五、二十九年十月舉辦山東省兒童興亞學藝大會、三六、二十九年十月舉行社教人員考試計錄取合格人員十七名、三七、二十九年十月令省立各校實行二十九年度核定預算、三八、二十九年十月核定濟南等二十四縣本年度縣教育費、三九、二十九年十月公佈第五次檢定合格中等學校教員六十二名、四〇、二十九年十月令發各道市區縣檢定小學教員考試、臨時辦法十五條、並派定各道市區縣檢定小學教員主試襄試各委員、四一、二十九年十月保送省立濟南師範等十四處中等學校教員、共十四名、赴北京師資講肄館受訓、四二、二十九年十月爲推進農村教育特擬定設中心小學實施方案、通令各道市區縣遵照辦理、四三、二十九年十一月教育廳長率隨員四人、逐日赴省立濟南各級學校及社教機關視察、並召集職教員實施訓話又參加青州道署縣政會議、並順便視察省立益都初級中學、及縣立小學分別召集合校職員及學生實施訓話四四、教育專員豐田神尙幸督學張華年視察省立益都初級中學省立平原簡易農村師範、省立濟寧初級中學、省立曲阜師範、省立泰安簡易農村師範省立泰安初級中學等校、四五、分別派員視察萊濰道青州道泰安道兗濟道東臨道武定道各縣教育及省立學校、四六、二十九年十一月核定省立泰安惠民臨清三初級中學、及煙台師範開辦臨時費、四七、二十九年十一月核准濟南中學等三校修葺學生宿舍、四八、二十九年十二月委省立初級農業學校校長一員、四九、二十九年十二月特派省督學視察濟南市各級學校、五〇、二十九年十二月調查省內各級學校檢定合格教員及未受檢定教員、五一、三十年一月舉辦第一屆各市區縣呈送檢定小學教員考試試卷、五二、三十年一月公布第六次登記審查合格中等學校教員、計合於高中無試驗檢定者周茂生等十三名、合於初中無試驗檢定者、朱源倫九名、并第六次補件審查合格者胡錄疇等十五名、五三、三十年一月規定三十年各縣教育費動支辦法、五四、三十年二月通令各道市區縣令學辦者共四十三縣、與試人數一千一百七十一名、五五、三十年二月舉辦之第一屆檢定小學教員公務員特種撫卹條例、五六、五七、本省公私立各級學校截至二十九年十月底共九千二百六十七校、社教機關三百四十八處、學生一萬五千、六十二班、計三十八萬九、八百九十七名、每月經費三十八萬二千〇三十六元、臨時費不在此內。

× × ×

愈膚膏 專治 腳氣 濕疹 皮膚 瘙癢 疥癬 禿瘡 及一切皮膚病 定價每盒 四角 六角 外埠本市各大藥房均有經售 總經理 南洋大藥房 山西路二十三號電話二五八四二

箭刀老牌 洗衣肥皂 去垢最速 泡沫最多 茲因存貨罄俟下批到貨再行登報廉售 青島李村路二三號 永泰昌

健胃腸 助消化 去疲勞

强力米太寶靈片 高單位維他命B₁劑

一、食慾不振 消化不良 便秘
一、業務繁冗 身體疲勞
一、腳氣（軟腳病）
一、發熱病人
一、病中及病後衰弱
一、授乳期及妊娠中
一、夏期疲乏
一、乳幼兒發育不良
一、運動競技家
一、神經痛及糖尿病

上述諸種狀態之時、體內必需多量之維他命B₁、此時若由强力米太寶靈片以補給之、其効最爲迅速偉大。（詳細仿單函索即寄）【包裝】100片 300片 各大藥房 均有經售

株式會社 武田長兵衛商店 總發行 日本大阪市東區道修町 天津辦事處 天津日租界旭街 北京辦事處 北京宣武門內大街 青島辦事處 青島莒縣路一號 41(5)18

醫學博士 森田資孝先生推𦯬 頭痛聖藥 註冊商標 腦新 頭痛!!宜速服

腦新如遇頭腦疼痛非常難忍時、頭目眩暈神智昏迷時、或讀書過度精神疲倦時及惡醉宿酒未醒時、倘速服腦新可立見奇効、其効若響、服後三分鐘、頓覺頭目爽快神智清新、苦痛若失、有如夜月秋遊能有心曠神怡之妙、此偉績確爲本劑獨具之特長、且雖連續服用、對於腦神經或心臟胃腸等、決無副作用、亦無孕婦服用亦無害

荒川長太郎合名公司

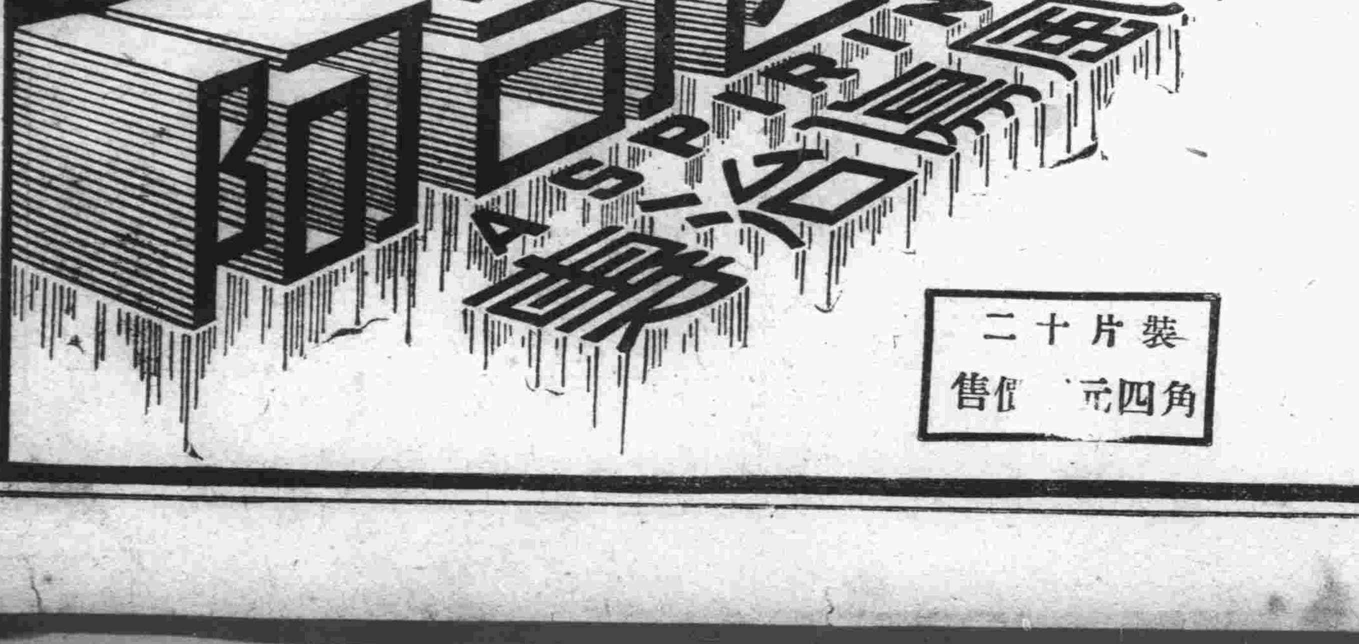

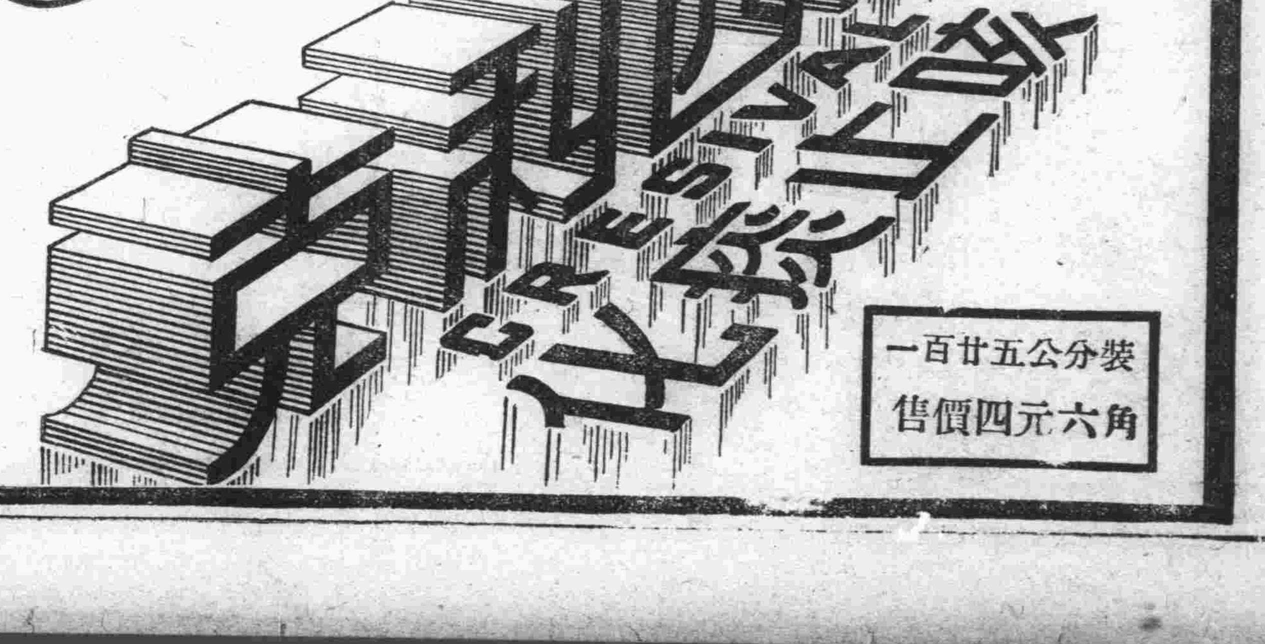

新聲

稿約

今後本版稿件以趣味爲主，尙希更改稿約，歡迎千字內短稿，內容最凡散文小品、詩歌、小說、遊記、書札、軼聞、掌故、趣味短文、游藝消息……等等無不歡迎刊載，敬希諸君注意！

姊妹

雯

雪，外面街上堆滿了高而白的雪，院內鋪滿着白茫茫銀樣的雪，一大片一大片的雪花紛紛的飛着。

這是一個嚴肅的冬日天色看去是這麼的灰黯，這麼的寒酷，這麼的寥遠而在一間小小屋中的二姊妹是非常的安靜，她們是有着似止水一般的心的。

「啊！就是這樣的一個雪天姊重新回到我的裏來的，」大姊牢沉思的態度說着。

小妹沒有言語只低低的輕輕的嘆了一口氣。

× × ×

她們複姓歐陽，大姊叫雪二妹叫麗，在中國的智識階級還沒有普及到女子身上時，她們是被全村的人讚美着，因男人們有的還不及她們的學識，所以她們被請到縣立女子小學校去充當小學教員去，那時雪廿六歲，麗剛剛廿歲，驕傲的氣氛充滿了她們的周圍。

雪有眞實的學問可以很從容的去應付那些學生，麗是不學無術，平常總是依賴着姊姊了，於是她也想出一條妙計來，就是麗剛剛 講，一般筆事向學生都非常不滿意於她，另一方面她卻又博得那一般玩皮學生的好感，同事們中男先生則沉醉在她的容貌中，女先生除了她姊姊再沒有第一個，所以她的位置是決對動搖不得的。

在一群男先生的包圍之中，她只垂青一位體育教員，他是一位美貌的青年，高而且黑，生着福落的容貌，健强的體格，不畏縮的眼睛。

晚飯後他倆便毫無憂慮的出去散步，對於功課不用說早拋在腦後去了。

「麗妹，妳要放明白些呀，男人沒有好的，她只會給你當上不會給你幸福的，對於功課你總也要預備些，這樣是不行的，」雪有時看不下去便這樣的勸說着。

對於抱獨身主義的姐姐，麗只有嗤笑的份兒。

『他是愛我的，我相信他的愛我，不僅是肉體的，不僅是靈魂和心上的慈愛，乃是瘋狂的用一種無限的十全十美的愛情來愛我，當我和他在一起時，我會感覺出來的，姐，請妳不要把人的憂天，也不要看兵書替古人落淚吧！』麗的回答。

雪的愛，麗的樂，當姊妹二人各度着自己的憂和樂的生涯中時，雪突然接到一封快信，是從她們的家鄉來的。

「母病速歸………」這幾個字到了雪的眼中，竟像打了一針嗎啡針似的她的神經麻醉，天奪去了她的父親在幼小時，現在又要奪去那慈愛的母親了。

第二天雪一人上了她的歸途，麗要等放暑假時再回去。

暑假過去了，雪埋葬了她的母親，麗一直就沒回家，雪也不願再回那個學校去，便在鄉村教授幾個孩子，過她的生活，她也不再想麗了，母親的死亡，給了她一個重大的打擊，使她的心變得更沉靜了。

大雪靠靠的一個午後，雪正在教她的學生溫書，在沉寂中的一聲，是開門的聲音，一位穿皮領大衣，混身是雪的女人，在師生驚奇的眼光內，慢慢的脫去大衣，散落了身上的雪後，雪看出是她的妹妹麗、消失了她以前那圓圓的孩子般的臉，現在已經變成慘白着貴的臉，臉上面那大的美麗的眼睛也變得去了他的光彩，麗變了，完全變了，一年的功夫麗像長了十歲的年紀。

回家後的麗神經非常錯亂，雪只是小心的管理及保護她，妹妹在愛姊的愛護之下，麗才慢慢的回復了她往日的活潑。

× × ×

「姐我眞想不到他那樣的無情，他的愛我，只不過是他愛虛榮的表示，獲得我，好在他同事中誇耀他的勝利，姐你是對的，當他騙去了我的一切，這時，他拋棄了我，他對我說已

秋山飛泉　劉翠翠

原野

麗東

來吧：寂寞的孩子！跟着我的靈魂，讓我們重新再走進我們那美麗的童年園地裏去吧！

……

當你的心平靜了的時候！

……

好：你看吧！這兒是溪水，冷靜的流淌着的，寂寞的姑娘在這裏唱過熱情的戀歌，洗衣的時候，留下她們美麗的幻想………

你是說，這樣幽咽的流着，太冷清而淒涼嗎？不！你看，夾岸的桃花，象徵着多麼活潑的春天！……落花隨流水而去了！……花落水流紅……我告訴你，這不是一句哀怨的調子，只是一副美麗的景畫而已！

那邊是麥地，風吹着碧綠的麥苗，起伏着波動的麥浪………

不要憂鬱！可憐的孩子！你在思索着那些辛苦的農夫，怎樣把這些農作物培植大了嗎？……那只是他們生活的瑣勞而已——我們却太安逸了！他們是樂觀的！……

你且莫悲哀，讓我指點你看吧！遠處是村莊，叢林遮蔽了牠的前後！

你又在哀感了我多情的孩子，你一準在想像這些古老的茅屋立在那裏，是多麼孤獨！然而這兒是幸福的！不信：你問問那放牛的童子！……

……眞的，放牛的童子，却從斜坡的山路上，走向茂綠的草叢中去了，……

放牛的孩子：拉住你的繩子，莫只是高歌！高訴我：你兒眞的是幸福的嗎！這兒眞的沒有一切污穢嗎！

唱一塊山歌，告訴我：我永遠逗留在這裏和你爲伴。

隨筆夜記

——開卷有益

尹大

「開卷有益」是吾國一句老話。反過來說，就是「不開卷無益」。但是，開了卷能否保證一定有益，以及不開卷是不是准保無益，這倒是一件很值得我們來談一談的問題。

一部金瓶梅同一部太上感應篇，在表面上看來，前者一定會被一般人輕視而認作一部污穢的東西，後者是一般人所共認的一部善書。它們同是所謂「卷」，至於被開了之後，有益與否，我認爲決不是卷的本身問題，乃是開卷的人的思維上的責任。如果開卷的人用研究文學的心理作他的目標，冷靜地去讀一部古版的金瓶梅，他會留意到它的詞藻章法，以及作者何以要寫出一部人所不敢一寫的作品的背景上去。那麼，金瓶梅也就未嘗不與太上感應篇有同等或超乎以上的價值，而視作一部善書了。倘若一方面手淫，一方面開卷，那麼，也難得收效於萬一。再進一步說，開卷有益的益，並不就是給他一部太上感應篇去感應，也要看開卷的人的所有物，完全在乎開卷的人所取法的觀念而斷定該卷之益的有或無。因此，「開此卷而於彼有益」與「開彼卷而於我有益」的差別，便產生出來了。文人墨客的筆杖，大半都與他們所開過的卷，不無淵源也。

益，當然包括許多東西，諸如幽默、剛強、果斷、良善、美、謹慎、以及筆風、見解………都應該歸之於開卷之後所得之益的裏面去。因爲人心不同各如其面的關係，某甲所取爲已有的益，也無迴然與某乙所取爲已有的益不相雷同了。如果開卷的人確是爲讀書而開卷，並不是爲手淫而開卷的話，我想開卷總比不開卷要有益的多。

至於「不開卷無益」的話，實在也不能够被認爲一種天經地義而雖乎動搖的定義，因爲世界上橫行作惡的人，大多數却是一些開過卷而熟讀聖經或太上感應篇的人呢！

春之憶

鐵春

風，衝開嚴冬的凜冽，溫暖地，吹醒了大地。

青春底第一陣風兒，掠過枯黃的枝頭，寂寥的原野，吹綿了荷花池底平靜的水面，嫩草兒伸出細嫩的綠芽，杏樹枝頭孕育着待放的蓓蕾，季節雖未「桃李爭艷」乳燕掠空，然而，生機是蘊藏在春風的後面。

大地復活了！

陽春的暖風，吹拂着嫩年人的笑臉，在公園，夕陽籠偷地躲進西山去。

記得吧，「春天是我們的。」

西湖池畔，蘆葦很深，湖水碧綠，你斜倚在我肩上，影子照進水裏，我有意地說些知道可以使你臉紅的情話，我愛看你臉上的一片紅暈漸漸伸大，擴張到頭後，像是暮晚西天半壁泛出的紅霞，我伸手折下一枝蘆葦，偷偷的放進你的耳朵裏，忍住笑，輕輕旋扔了幾下，果然，你中計了，倏地轉過臉來，嫣笑着問我：「怪讓的呀……」這是我第一次欺騙了你，平靜的水面和條小魚從深淵鑽出，在水面上畫了一道線，穿破我們一對緊緊黏合的顏面，水面綴起圓圓地漣漪，逐漸擴大，消逝在湖畔葫蘆裏，水面又平靜了，你輕輕推開我，低下頭用手指在水中的我的影子上，隨手畫着圓圈，低聲說：「春哥，春天是我們的。」

記得吧：「祗有在春哥面前才是小孩子。」

開玩笑，在我們每次出遊之間，總是少不了的把戲，有一次，因爲我要你叫我一聲哥哥，起先你羞紅着臉，低下頭撫摸着我胸前的鈕釦，祗不說話，之後，我說不和你玩了，你竟生氣了？綠着眉一直走出叢林，那羅少女獨有的傲然，當我是在我的心裏佈上一層陰影，我倜悵地在草地上徘徊，「不敢追你回來，我也明白，「妹妹原諒我」固然可以引逗你歡喜了，但，我覺得是受了人的侮辱，倚着樹幹，緩着鬱迫的呼吸。

我漸漸覺得背後有細碎的腳步聲，我知道一定是你悄手悄腳要偷偷地摟把我的眼，拗我叫你一聲妹妹，但一種孩子性氣惱，我卻不理你，轉身又另倚上一顆樹，看你臉上的喜樂，然感到一種本能的殘忍，然而我卻始終持着，沉着臉，——心底可是在笑，看你孩子似的好玩。

你輕輕走近我，仰着臉，緊釘住我的悲憤地問：「哥哥生氣了嗎？」我雖未敢說我眞生了氣，然而，我不同答你，已然使你低低的哭泣了，哭着，你還請我原諒你。

哭，我不自覺的也落淚了，我却始終不對你示弱，直到你把麻手搭在我的雙肩，裝出勉強的嬌笑：「我是開着玩哪：看，春哥是小孩子喲：哭啦；買塊可口糖哄哄就歡喜了喲」——我乘機捉住你的小手，你以爲我又要胳肢你，急着要掙出去，然而我却握得很緊，於是你又央求我：「再不敢了……好……」我笑着偎靠近你，你乘勢倒進我的懷內，讓我替你拭去淚珠，就這樣，你也沒有說出你的委曲，祗是幼稚地玩皮着哄我歡喜，我說：「你眞是小孩子」，你仰起臉：「祗有在春哥面前才是小孩子喲」！是的，我很信得過，你是有着「艷若桃李」「冷若冰霜」的美譽，在向許多追求你的同學們宣告著的。

記得吧：春漸漸深了，藤蘿花飛落滿地，被和煦軟風，吹向草叢裏去，草叢點綴上星散的紫色花片，你說「才美麗的哪！」是的，驚人的雷雨夜，也是抒情的詩句呢？

走出影院，太空撒上濃濃的黑幕，夜深了，夜的靜寂的山徑上愈是懷寂怕人的，然而一顆心兒却仍然殘留着影院裏綺麗的夢的餘甜，對現實是無心領略的，也幸虧如此，否則你過到這種怕人的境地，一定又會厥起嘴，强迫我靠近你，說些笑話，解除內心驚懼。

頭頂叢樹枝遮着濃陰的天幕，林內不時傳出悽涼的鶥鳴，夜風輕輕吹起你的秀髮，散亂在我的臉頰，我細心地替你攏理着，你祗低低地說着丟花女的故事。

一串沉雷振動在山林，又隆隆的掠過頭頂，閃電在漆黑的太空劃出白練似的光亮，倏然，天落雨了，雷後的急雨，尤如瀑布順流而下，大的雨點由樹葉裏透下，我們的全身都被淋濕了，你反而離開我張着手高歌「桃花江」且强拗我倍和着，我同顧你一下淋濕的全身，臉頰流着雨水，忽然懷疑你生着神經質，但，却爲你幽揚的歌聲所證實了，你正是要表示毫不後悔今夜之出遊。

求神改過保科名（錄坐花志果）

懺因居士

宜興吳生，知名庠序，試屢薦不售，其姊壻某，於除夕夢邑廟牌示，生當次年解元，旋復易去，驚詫間，傍有吏曰，是將於新正爲一大惡事，故除名耳，某曰，尙可挽否，吏曰，當求主者，引之入，見城隍南面坐，某匍匐爲生代求，神擲一冊下，上載吳當爲三元宰相，以口筆雙孽除之，所載本科事，亦如吏言，某叩首哀乞，且曰，往者已矣，未來事，尙可防，某願以全家性命，保其不爲此事，神頷之，命吏引出，則曉夢如故矣，醒，將以語其妻，妻忽呼如夢魘，推之醒，叩其疾呼之故，則見有報其弟解元者，旋爲人奪去，曰吳某已除名，勿誤報，因而驚喚，某亦以夢語之，彼此驚異，謀所以處吳生者，妻曰，若是無難，吾弟方館居無子，而告以故，或可以懲傷而保全之也，詰明，某郎衣冠詣吳，拜年後，詭以他故，曳之至家，吳某登樓，姊見之，急引置密室闔其扉而加鍵焉，隔門語以所夢，吳詫曰，意誠有之，然尙未爲，鬼神遽示罰耶，姊夫壻曰，生室中動用俱全，吾弟可藉此刻苦，勿出也，及期始開門，郎舅偕至金陵，除入場外，不離跬步，揭曉果中元。

坐花主人曰，以未來之事，而遽除之罰，人以爲苛，吾以爲厚，何也，使其事既行，卽明彰顯報，亦於事何補，推迎其意而逆折之，使之有所懲傷而不敢妄爲，在人既不受爲惡之累，而吳生亦免削除之報，豈不美哉，雖然，吳生者亦倖矣，脫吾於大千世界中，神目如電，吾恐未必能盡聯者而呼之使覺也。

杜鵑的祕密（三）

中華

關於幼杜鵑的故事，在自然科學上也是一件很奇妙的事情，杜鵑蛋的孵化時期是十三天，最初出殼的雛鳥眼睛是閉着的，睡在巢裏，像一小團黑肉，在第一天它並不注意到它巢裏的同伴或其他的蛋，但是到了第二天的晚上或是第三天的早上，這個嬰兒就有了驚奇的氣力和本能，它不允許將來要和它爭奪食料的雛鳥或蛋留在巢裏，於是這年幼的杜鵑就把巢裏的蛋和雛鳥都毀壞了。

它舉起一個蛋放在它自己的背上，然後站起來，把蛋從旁邊滾出去，要是小鳥，它的破壞工作就比較困難些，不過也能很快的完成，記者常常把體較大而力强的別種鳥來試驗幼杜鵑的氣力，有一次在想要畫的麗歌鳥巢裏，發見了一隻幼杜鵑，巢下倒着三個已死的小麗鴿鳥，在鄰近的巢裏，有一隻幼麗嘈鳥，它全身的羽毛都已長成，體積比杜鵑大二倍，幼杜鵑還來睜眼，但是當記者把麗嘈鳥放到它巢裏去以後，一個驚奇決鬥就開始了，那幼杜鵑表現出它神奇的氣力，在巢裏忙着，直到同伴已被弄在它的背上的時候，它就用它的腳抓住巢的兩邊，更用它的腿上的肌肉，很慢的舉起它的負擔然後張開它那尙未變成翅膀的肉臂，開始上下的動作，同時在劇烈地將身體向上顫動，結果那麗嘈鳥很可憐的從巢上拋下來了，這個令人詫愕的小鳥，於是蹤跟地回到巢底四週偵察，直到沒有其他對敵存在時，才肯安心地停在那裏休息。

這種食蟲鳥的父母，夏天辛勤地帶食料到巢裏來，差不多不滿一分鐘就有一次，所以年幼的杜鵑，可以得多量的食物，這實在也是很需要的，因爲它是一種生長很快的鳥，十天以後，它就穿上一身很好看的羽毛，並且身體也長得比巢來得大了。

再幾天以後，它就開始它的長翼，開始學飛，在養育它們的父母前面，從這枝樹飛到那枝樹，這個小鳥常常在一個優越的地位，有時還可唱一聲古怪的高音的調子，這就引起了一種驚奇的效果，在這區域裏的別種，滿嘴銜着食物去喂孤子的鳥類，如果看到年幼的杜鵑或聽到它那特別的叫聲時，它們就停下來將食物送給它吃，甚至以後再來繼續的供給它，幾年以前有人記載着一個被一對鷦雀所撫育的杜鵑被五種不同的鳥飼育着同時我還知道另一個例子，就是一個年幼的杜鵑有不下十四只雲雀去侍候它。

想得到嗎？

你智慧、多情、聰明的人們！

少艾

當一雙燕子，溫柔又輕巧地飛翔過碧空時。

並排着，比翼着……

若是，一枝盲目的獵人的箭，射中了其中的一隻的時候。

你：智慧的人兒！

可曾想得到嗎？

那另外一隻悲鳴了一些什麼樣哀怨的歌………。

× × ×

當暮春的三月裏，溫暖風微微吹的時候。

一朵殘落了的桃花，被遺送在一個幽靜的閨閣裏。

那個寂寥又多情的姑娘，把「牠」珍重的收藏在詩本裏。

你：多情的人兒！

可曾想得到嗎？

那時候，她起了一些什麼樣美麗又憂鬱的幻想？

× × ×

當一個飄零的孤客，病愁在落寞的異鄉裏，

想着一個美麗多情的少女時。

一隻孤雁在長空飛過，哀鳴了一聲………

你：聰明的人兒！

可曾想得到嗎？

這個孤獨的旅人、心絃上響出一些什麼樣淒涼的調子！

代郵

麗雯：請賜姓名及通訊處。（編者）

M 511

萬人油

驚其廉價喜其靈効

用本品能使肌膚異狀美麗不但能防止面皰、酒刺等發生並能迅速治愈蚊虫之咬傷切傷乃美容醫療兼全之家庭必備品

外科主治：刀傷 跌傷 咬傷　火傷 燙傷 凍瘡 裂傷　頭暈 目眩 腰骨 酸痛　牙痛 耳痛 痔漏 出血　疥癬 濕疹 各瘡　頑癬 汗斑 化粧 潤膚　紅斑 痱疹 手足 皴裂　胎毒 濃爛 毛孔 發癢　狐臭 腋臭

內科主治：心氣 肚痛　寒熱 痰疾　四時 感冒　暈船 吐瀉 腸胃　暑飲 頭痛 胃腸 各疾　時行 瘟疫 消除 百病

上海環球公司

參茸百補腎中靈

參茸百補腎中靈，採人體天然滋補劑，乃用人參鹿茸，及生精補血，固本扶陽等，貴重藥品，遵古秘煉泡製而成，此藥能增長腎氣，生精益髓，強健生殖，主治真元虧損，心腎虛弱，腎虧腰痛，夢遺滑精，見陰不舉，見色流精，入爐即洩，精稀精滑，腎寒精冷，種子無成，頭昏眼花，虛勞咳嗽，驚悸健忘，夜不安眠，凡一切腎虧虛弱等症，服約全愈，久服延年，准保八十老翁，亦能生子，每盒一百粒國幣二元，每打二十元

劉氏花柳清血掃毒丸

專治男女傳染各種花柳毒病，男淋女帶，撒尿刺痛，小便紅腫，下疳便毒潰爛，結毒歸內，身起泡斑疹疥瘡等症，久毒未清，接染新毒，梅毒入骨，筋骨疼痛，凡因梅毒發生一切危難之症，打針不好者，服此藥一盒即愈，重病二盒准保除根，每盒國幣一元六角，外埠函購加寄費四角五分

總經理 福海藥房 青島黃島路

代售處 健民藥房天津路　長春藥房石村路　泰和堂東鎮威海路　新民藥房天津路　仁發藥莊滄口大馬路　太和春金鄉路

福民醫院

◇借電話二、三七五六號◇

診治科目：內外皮膚花柳科　眼科耳鼻咽喉科　產婦科小兒科

特設專科：專門戒除鴉片嗎啡等毒害　保管七日斷除禍根　無效分文不取

日夜診療

青島平度路上十七號　光陸大戲院對過

青島家畜醫院

▲犬馬診療　經驗豐富

▲門診出入　收費低廉

招遠路五十一號　電話三一七一一番

患花柳病者注意　春天已來到　花柳最怕　請速備服

花柳清血追毒丸　白濁丸

專治各種花柳新久毒病毒串入骨小便破爛下疳魚口或多年餘毒未淸打針未愈者請速服此藥劑除根本立有特效勝過藥針十倍定價每盒一元加料二元

淋病服立愈 新久毒火淋症一盒立愈每盒二元

北京育仁堂 設在青島北京路大洪泰院內三樓

青島代售處：金星藥房山東路　太和藥房易州路　長春堂山東路　泉茂永棧膠州路　泉盛永西鎮汶上路　永世堂奉天路　濟古藥店台東四路　萬和號奉天路　威海福盛永

殺菌滅淋　全球第一

自發現化學療法劑，滅菌效用後，一時化學製劑風起雲湧極一時之盛，就其效力言，其中以對氨苯磺醯胺製劑奏效最大，令人仍多用之，以此化學滅菌療法，日臻進步，絕對斷根靈藥二甲對氨苯磺醯胺始告完成，名云『強利比兒』臨床上，對於淋病具有特殊獨到之功用。

服『強利比兒』藥片後，其藥力自不致中途減損，則其血液中所含抗淋成份及其尿中所含透膜殺菌力量非常強大，當日即能消炎鎮痛，二日利尿退腫，三日便可淋菌全滅流濁全無，屢醫屢藥之頑淋惡濁，統可藥到症除，臨床實驗正式結果，服過者百萬人，獲癒者亦百萬人，全球名醫患者一致滿意。

☆女子淋病與白帶同時痊癒　最難治之頑固白帶『強利比兒』獨能使之斷根，迅速安全，服法簡易，蓋可稱白帶救星，夫妻同服尤宜。

主治：急性淋病・慢性淋病・尿道炎・副睪丸炎・淋性攝護腺炎・女子淋病一切

☆各埠大藥房均有出售

與六〇六異曲同工　萬試萬靈

強利比兒

總經理 青島膠州路山東路角 寅屋大藥房

發行處 大阪市東區南久太郎町 竹村製藥廠

121

中和大戲院

現款購票概不記賬　電話定座一律無效

尙君小雲得意高足青衣花衫著名坤伶

正宗鬚生 管紹華　趙嘯瀾　青年武生 傅德威

宋遇春　林秋雯　尙富霞　范寶亭

張德良　洪德佑　周益瑞　札金奎　蕭盛萱　徐霖甫　李盛芳　奎富光　朱錫林

夜戲：宋遇春 尙富霞 管紹華 趙嘯瀾 傅德威 林秋雯 范寶亭　乾坤福壽鏡

明日夜戲預告：文章大會　林秋雯　劍峯山　傅德威　全部穆桂英　趙嘯瀾 管紹華

先期售票　對號入座

夜戲價目　加捐在外

售票時間　每日上午十時至下午九時

科學

本刊逢星期五發刊，歡迎關於科學的一切論文、實驗、小品史傳、雜著、及新聲的介紹。每篇字數不得過長、附有圖解須用白紙黑字、來稿逕寄本刊。

傳信鴿之擬裝迷彩

戰爭及信鴿

賽佐吉

第一次之歐洲大戰、曾應用信鴿、此次之日華事變、信鴿亦樹立莫大之功勞、最近第二次歐洲大戰發生、信鴿再被視爲至寶。

信鴿之歷史

中國古詩云：「胡馬依北風，越鳥巢南枝」世上所有之動物皆關心其原有之巢穴、所謂歸巢性、信鴿者即利用其歸巢性而充當通信物、比利時、法國等國家對信鴿皆有深刻之研究、故今日之信鴿多以比利時種類爲最優良。

信鴿之使用歷史、雖已有相當之年月、然近世者、以十六世紀時、荷蘭及比利時之使用歷爲開元、普法戰爭當時、巴黎被困、信鴿曾發揮其偉力。

日本於大正八年、自法國購入比利時種之信鴿千隻、並專門將校管理、制定軍用信鴿調查會、實施軍事通信工作、嗣後分配各部隊、充爲軍用上重要物之一種、同時民間亦紛紛爭用該物、其次如軍以外新聞界、漁業界、警察界等、皆實際應用信鴿。

信鴿之特性

所謂信鴿者、如前項之所述、利用其歸巢性而作通信之利器、信鴿較其他鳥類之歸巢心特強、歸巢性亦強烈、雖隔離遠程、然皆能認清路線、歸返原巢。

根據上項之特性、以信鴿與他類科學通信物併用之、或於其他通信手段癱瘓之際、利用信鴿、確能發揮其偉大之能力。

鴿子之性質溫順伶俐、尤易於訓練。

歸巢性之原因、雖有種種之論說、然其結果以方位識別力之强大爲主、其起原以絕大之視力記憶力以外、愛護巳巢棲所、而發生歸巢心之學說爲最合理論。

信鴿之通信法

信鴿之通信法、以固定之通信用紙填具後、裝入通信筒內、縛於信鴿腳上、即可、遇通信物之分量過重時、即裝入通信囊中縛於鴿身上、此法對輸送寫眞時有莫大之便利。

通信之受信地點、分固定及移動兩種、前項所述爲普通之通信法、後項爲軍事上之主用法。

通信鴿距離及通信能力

信鴿之通信距離及通信能力、皆賴鴿之素質及培養飼育得法與否、氣候及環境之支配亦有莫大關係、尤以權養飼育內裏間之所選通信、一歲之鴿百公里、二歲之鴿二百公里、三歲以上之鴿三百公里、鴿車移動時、經過移動後一日約五公里、三日後約二十公里、其往後之通信鴿、棲息所及給食場皆應注意、一日間可達五十公里之往後力。

若有特殊之訓練、則夜間亦可通信、然只限五十公里。

信鴿之飛翔速力、由其氣候及其他等等之條件而異之、一分鐘約可達一公里、若遇風雨等霧或遭受害鳥之襲擊及遭遇距離、方位難以認清之時、則其能力低減之。

假定迷彩化信鴿之新種作製

美國之陸軍信鴿班退伍將校、擬若好挨爾大尉、曾將擬製迷彩化之斑紋羽毛裝於信鴿體上、以防敵人之射擊、其所飼育之信鴿百隻於第一次世界大戰時、爲聯合軍及德軍中所用之最優種。

第一次世界大戰所用之信鴿多爲白色及花色之羽色鴿、因其斑紋鮮麗易遭敵人之射擊及其他猛鳥之侵襲、故該好挨爾大尉、使自已所飼之鴿、皆合各配合後、再將其翼羽染成灰色。而另造一種、以備軍事時期專用之。

此種新鴿種、受到自然之保護、使敵人難以分別之。

自飛機落下傘籠內放出信鴿、以輔助飛行中軍用飛機間之傳信工作、然該時信鴿等時常衝突於飛機推進器之後流中而受傷或損失、大尉爲防止該項不幸、故製作一種金網籠以作預防之、如此則可告安全。

大尉並發明一種輕金屬之通信筒、插入鴿之羽囊中、到達目的地後、再以按摩術自囊中取出之。

擬裝迷彩化信鴿之二種

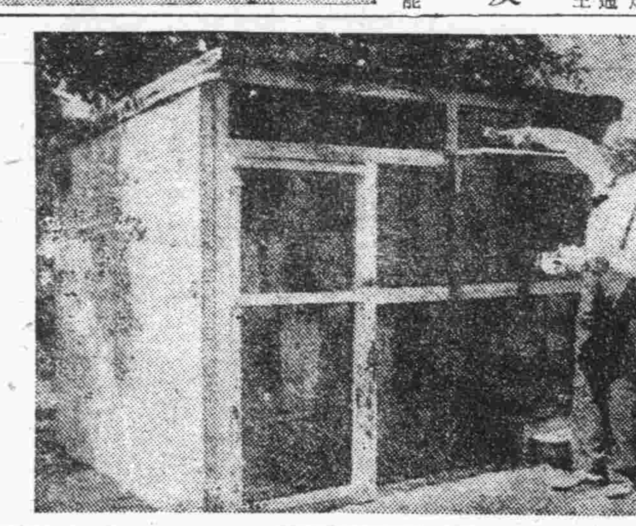

野戰用攜帶式鴿舍之發明者牒魯好挨爾DEIHQUER大尉及鴿舍

近代都市流行的神經衰弱症

——預後是極爲可怕

中華

(戊)生殖系 患神經衰弱的生殖系的毛病、共有下列幾項、一、早洩、二、產遺、三、陰痿、四、缺乏快感、五、性慾變異、有時僅見異性人或日用服物即勃動春情、有時對異性的交接、反極其討厭、六、膣道發作痙攣症。

(三)神經衰弱的原因

神經衰弱症的發明人、是一八八一年美國醫生佐治倍爾特(Feorge Beard)、論起他的原因極爲複雜、有的精神過於疲勞、有的是由於先天的遺傳、但大多半是由於荒淫酗酒、女子患神經衰弱的也較男子來得少、因爲男子用荒淫酗酒的機會多、而且在生存競爭舞台上所受的打擊、又異常的猛烈、不過以上都是籠統言之、現在再從精神身體兩方面、將神經衰弱的原因分述一下。

(一)精神方面

甲、疲勞、精神過勞爲致病的最大原因、因爲精神的疲勞比較肉體的疲勞所經過的時間相差很多、用肉體作工的人、任憑怎樣奔波勞頓、只要經過一夜睡眠、即可恢復、至於用精神工作的人、一旦陷於疲勞、就異常難恢復了、因此感是勤學的人、患這病的越多。

乙、失望、我們對於一件事、抱着希望的時候、精神現象極爲樂觀、等到失望的時候、又極爲悲觀、所以失望的人、精神變動的差度很大、假使常受失望的刺激、就會神經衰弱。

丙、恐怖、恐怖的作用、在吾人意識當中、發生得最早、而且是屬於自有的本能、所以在恐怖時、往往就有「全身抖戰」、「冷汗淋漓」、「口乾舌燥」等現象發生、其原因就是由於神經受了過度的刺激、這種刺激如不設法消除、就會流於神經衰弱。丁、憤怒、我們當憤怒時、血管漲開、筋肉亢奮、精神非常充足、但精神受着亢奮、經過異常充足的時間以後、總要經過一度疲勞、疲勞既能使精神衰弱、那麼憤怒也是間接得神經衰弱的原因了。

戊、其他、除上述理由外、餘如情慾的過抑、生活的放縱、教育的不適當、及睡眠不足、也是誘發本症的原因。

(二)身體方面

甲、縱慾、身體方面、最足引起神經衰弱的、莫過於縱慾、精液爲神經的亢奮劑、也是身體的滋養上必需的游離蛋白質、排洩過度、身心就感到疲勞、尤其有了自瀆的惡習、時時受着恐怖不安的刺激、怎不引起神經衰弱症來呢。乙、急慢性疾病、我們一染了急性疾病——如傷寒、瘧疾、流行感冒等、營養上便受障礙、同時又使神經系統失其平衡作用、以致誘起神經衰弱、至於慢性疾病、如梅毒、結核、肋膜炎、胃腸病、黃萎病等、因病人爲了這些難治而愁思焦慮、以治癒神經的抵抗力使其減少、結、自然發生神經衰弱症。丙、生殖系病、生殖器官若有了急病、如慢性淋疾、小便頻數、就會發生夢遺早洩等症、這些症候其緣因雖由於神經衰弱、但有了這些病、也會陷於神經衰弱。丁、煙酒、一、煙酒均能傷腦、腦是人生精神的主宰、腦受了傷、便會得神經衰弱、二、煙酒都是亢奮劑、所以嗜煙酒的人、精神恒比常人來得充足、但等到亢奮性過了之後、便立刻發生疲勞、因此而神經趨於衰弱。戊、體力過勞、體力的勞頓、固然比精神勞頓容易恢復、但體力上如果受了過分的損失、筋肉中間所堆積的廢物過多、也足以妨害神經作用、而使流於衰弱。己、五官器疾病、五官對腦之關係至巨、假使內中一項失却機能上的靈敏、腦部是時便會發生壞的影響、因此就可以使神經入於衰弱之症。

四、預防和治療

我們既患了神經衰弱、在表面雖說仍和常人一樣、沒有甚麼危險、但治療起來卻困難非常、而且治愈之後、偶然再受刺激、仍然會復發生、所以這項病症、最好使他不發生、等發生以後再醫治、就不容易了、所以我們想和這項病症斷絕關係、必須要從預防和療治兩方着手。

(一)預防法

凡是患神經衰弱者、在精神方面考究起來、大半是沒有使精神得着規律的訓練的原故、所以他們的精神常發現不定形的活動、我們如預防神經衰弱的發生、在精神方面、當然以養成好習慣爲第一要務、因爲養成了好習慣、臨時可以省掉許多冗長無用的腦力、精神活動上所耗費的注意力、因爲已經養成好習慣、自然就可以減少一切的行爲、自然達於善良的境地、不安恐怖、也就不至發生、一切事情都能努力去做、可以免掉受種種失望的刺激、而使神經免於衰弱、第二要規定自已正則的生活、如：一、晨起不可過晏、二、餐後從半小時後方可治事、三、治事二小時後、就要間以小時間的運動、四、飲食須有定時和節制、五、大便須有定時、六、睡眠須有定時、不宜過晏、七、起後眼前均宜運動、八、須依氣候啓閉窗戶、九、注意清潔、十、節慾。

(二)療治法

療治法也可以分做精神和身體兩方面。

(一)精神方面

一、感情療法、在吾人起了快感的時候、血行就能加盛、消化力也就增強、所以利用愉快的感情來醫治、叫做感情療法、如作樂、讀書、看劇、談話、旅行、遊戲、划船、下棋等、都是、但注意做這些事情時間不可久、過久反能引起疲勞。二、靜坐療法、有了靜坐的習慣、思想可以清靜、心氣自然和平、古人談養生者、都取法此道。三、職業療法、此指無職業者言、人如有了職業、精神都注意到事業上去了、絕沒有精神上的苦痛發生、遊手好閒、刻刻起許多幻想、就容易引起神經衰弱。四、結婚療法、人倫間的感情、要以夫妻之間最爲密切、所以煩悶或神經衰弱的人、往往結了婚、自然會痊愈。

(二)身體方面

一、營養療法、大凡神經衰弱的人、營養大抵不良、所以改良營養、最是要緊、每日食品、要時常更換異味、病人尤須當意通便、使不發生祕結的毛病、多食蔬菜、注意運動、不宜攝取雜食。二、礦泉療法、礦泉全所含的鹽類、和溫度的物理作用、能刺激皮膚與血管、利用礦泉沐浴、能改變血液運行的狀態、礦泉所含的炭酸、足以給皮膚一種爽快的刺激、所以對於神經衰弱的治療上極有效。三、對症療法、一、頭痛的治法：一、開窓戶通空氣、二、安靜、三、頭部宜冷、四、散步、五、消除雜慮、六、遇便祕力謀通便、二、失眠的治法：一、勿使用催眠劑、二、力除忘想、三、睡前用熱水洗足、四、晝間勿睡眠、五、睡前按摩身體或飲少許溫牛乳、三、心悸亢奮：用冷手巾覆心臟部。

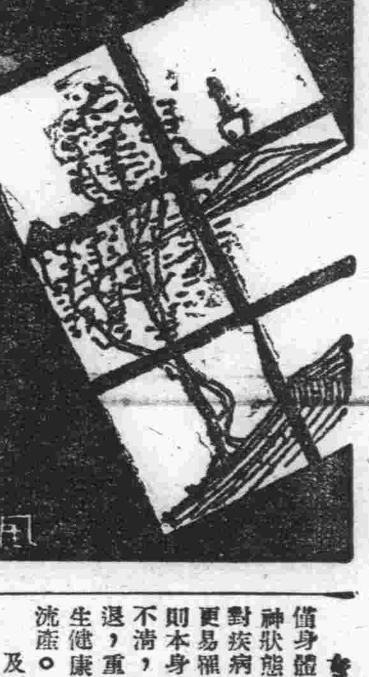

產後虛弱——最易乳汁缺乏

可憐天下慈母淚 眼望嬌兒啼到明

這重大問題：應從速解決

一個小孩子的健康與否，及將來的精神活潑，思想優良，無疑的，由於嬰孩時代，母性的乳汁優良與否，即可以斷定。

的確一個嬰兒出生以後，他是不會食物，更不能食物，除去母乳以外，無法攝取外界的營養成分，故母乳是他的倚賴，是他的生命線，是他的將來幸福的製造者。

雖然母乳有這樣重要，可是爲母親者，多半忽略了這重大的問題，既便乳汁缺乏的慈母，明白已自的乳汁，不足嬰兒的應用，當當歸罪於天命，說他自已沒有帶下飯來，聽天由命，腦筋新顯一點的，就知道是自已患着病症，服些藥品，切念着：穿山甲王不留，婦人吃了乳長流。可是結果呢，仍等於零。

我們要尋根究底，爲什麼婦人乳汁不足？這裏卻有了研究之價值的。女人的一生，眞不幸的，隨時都可以影響到他的營養不良，在處女時期，月經的來潮；嫁後懷孕，胎兒在腹中又攝取其營養成分而生長，在懷孕時期，往往由於胎兒的吸取，而致成衰弱，在出產之時又大量出血，血液虧損，致于營養不良，營養不良，當然就得羸弱，如果羸弱，乳汁一定不足，這是根本的研究。

既是明白了乳汁缺乏的原因，那麼就應當實行原因的治療，較爲有效。治療的方法，以增進營養成分，補充血液，促進循環，强化內分泌物爲主旨。

若素是營養素製劑，服用之後，能增進體內營養成分，並含有無機鹽類，專能補充血液，並能促進血液循環，若素內更含有大量各種維他命，炭水化物，脂肪……等，服用能體格强健，內分泌强化，由於以上之種，若素當然有增加乳汁之效力。

產後乳汁缺乏，更有因胃腸病影響所致，如果產後有胃腸病，食慾不振，消化不良等病症，食量減少，引起營養不良之虛弱症，或血虧症，當然的也發生乳汁缺之現象。若素含有大量酵素，服用可以强化胃腸，增進飯量，促進消化，以便吸收食物中之營養成分，胃腸强健，自然乳汁充足，那麼嬰兒的健康問題，就可解決了。若素不只可以治療婦人乳汁不足，即姙娠嘔吐，產後血虧，月經不調，歇斯的里，神經衰弱，姙娠便秘，子癇，腿腫，週身浮腫，都有特別功效。

千嬌百媚女兒國 困在病魔陣容中

女人們痛苦一生

按住妳的創痛挺起妳的胸膛 衝破黑暗重圍奪過勝利大纛

我們女人，在這世界上，無論怎樣醜陋，也有一些男人追求，尤其是那漂亮些的，就更了不得了，擴大些說，到處都有男人簇擁着，像什麼明星，校花，交際花，甚至於花瓶……等等名目不都是男人們所封定了的？

這樣說來，我們女人該是最幸福的人了。

誰又曉得呢？就因爲我們是女人；跟男人大不相同，才有着無量數的痛苦，男人們所沒有的痛苦，我們女人幾乎完全佔有，現在讓我寫下一些，請大家參閱一下。

由於身體構造的不同，生活的不同，男人大半都是很健康的，而女人十個總有九個是羸弱的，尤以女人生殖器機關頗爲複雜，再加負着生育的重責，於是男人所沒有的疾病，女人特多，況且女人數千年來一向是閉關自守，惲於就醫診治，失却治療的機會，因而損失生殖機能，不能盡到女人的責任，減卻一生的幸福不少，甚或斷送了寶貴的生命。

由此濇眼，我們女人又是多麼不幸啊！無妨！女人們不要憂慮，我這裡有些挽救的辦法，不只保住健康而且能夠避防一切疾病，就中，女人以月經爲一生的警瘤，多數的女人，當月經時期，自然的要發生許多異狀，因爲這時候血液循環及消化部分有障礙，難免到不快，同時，下腹部重壓；全身疲勞，肚疼頭暈，食慾不振，胃疼，下痢便秘，鼻出血，關節痛，精神抑鬱等等症象紛至沓來，稍健康的猶能支持抵抗，但多半都因了素常虛弱而不堪痛楚。

女人因爲懷孕，不借身體發現異狀，即精神狀態也有變化，同時對疾病的抵抗力減低，更易罹患種種惡症，輕則本身精神憂鬱，神志不清，記憶力理解力減退，重則影響胎兒的一生健康，甚至中途小產流產。

及至懷孕十月，期滿分娩，作女人的就更危險了。或因產褥期間不善攝生，或因恐懼心過强，都能給女人種種痛苦，像生產時的大出血，產道的損傷，排洩惡露，生產前的陣痛性的腹痛……一切都是非常可怕的現象。尤其使人憺懼的，就是橫生倒養，胎兒不下，每難產狀況，都足以致孕婦於死命。

總起來說，女人之所以如此虛弱多病，完全由於忽略攝生，不重運動所致，倘能平素恪守衛生信條，以防疾病於未然，及至患病尤分施以治療，未嘗不能避過種種難關。

現在讓我介紹給大家一種補品，它是現代絕無僅有的東西，它的名字叫作「若素」，質料是用中國草藥配合，經以科學化驗炮製而成，能給我們女人治療百樣疾病，而且能保持我們的健康，增加我們的幸福，這種既能治病更能强身的東西，無論我們有病沒病都適於服用。

再告訴大家一個奇蹟，若素不止能治婦女百病，且能統制小兒虛弱，老人衰邁，所有男人的胃腸諸病，肺病，腦病，貧血，便秘，下痢，神經衰弱，酒烟中毒，糖尿症，失眠……若素都能治療，而且效驗如神，即使人們沒有這一些病，吃了若素也可預防種種病象的發生。

若素價目：中瓶一元六角，大瓶五元。

華北總批發處在北京東單新開路，濟南營業所緯三路新九十七號

B1069

產後乳汁不足 服若素已分泌增加 嬰兒高枕無憂矣

若素製藥公司先生台鑒，敬啓者，敝人現年二十二歲，於前年結婚夫婦感情甚佳，臘月產一小寶寶，不料產後乳汁不足，服中西各藥均不見效，並且她面黃肌瘦，四肢無力，飲食不振，在此苦惱時期，忽有友人談及「若素聖藥」治此病最佳，當向藥房購買一瓶，服用二十日以後，大見功效，迄今不但飲食增進，乳汁亦增加，精神暢快，體力日增，始知若素眞乃神藥也，無以爲報，每見同患者告知前情，敝友患胃病多年，亦購若素服用，亦大見功效矣，故特專函感謝，並爲同病者證明書

臨城牌樓東五三號王子卿

青島代理處 盛亨洋行 東鎮 歸化路十二號 電話三、一二二四

君如需要電氣馬達 務請牢記玲奮馬達 能使君十分滿意

優點 選料監工 經久耐用 效率最高 馬力極充

如蒙惠顧 極承歡迎

上海玲奮電器機械製造廠

小兒聖藥 李琴圃福幼餅

擅治小兒瘟疫發熱痰喘咳嗽等症 每瓶五角 藥房均售

琴圃兒科醫院發行 濟廣一路九號 電話二四四七六號

春到 出門旅行 請勿忘帶 久負盛名之派拉蒙空管金筆

人間 老主顧愛不釋手 新主顧一見歡迎 舉行贈聯大會 不日實行截止 有口皆碑 人人稱讚

獨步羣倫派拉蒙標準金筆

名家親筆字聯 足抵數倍以上 贈聯限期截止！切莫錯過良機

又一偉大貢獻 中國人請用中國筆 派拉蒙自來墨萬年毛筆今日開始發售

電木筆桿精巧美觀一管在握新穎別緻 特點 1無取水研墨之煩 2無硯台墨汁之累 3無漏脫窗髮之弊 文房精品 士媛必備

狼毫筆頭名師精製筆鋒挺秀書寫流利

△商人記帳用萬年筆 △學生上課用萬年筆 △旅客出門用萬年筆

天津美利時分行發行總 青島北京路中華樓內

張萬年大夫 花柳淋病

特備近代科學化各種電器醫械 採取世界最新技術 選用歐美名廠特效靈藥 憑十五年以上臨床經驗 爲各級社會解除切膚痛苦

並專治一般屢治不愈疑難之症 絕對負責 確保斷根 確具把握 負責根治 初起久患 屢治不愈

花柳病一般症狀及療法

花柳病分四個病源、在不潔交合時染得何種病源、即發何種病態▲四個病源即梅毒、(蒼白螺旋菌)白濁(淋雙球菌)軟性下疳(雷克萊氏桿菌)鼠蹊淋巴肉芽腫(亦稱第四種性病病源尚未發現也)、▲目前對四種花柳病之治療、均已有極進步醫術、且大致均亦發明有對症之特效藥、是故、在不幸染毒感覺病之時…

[illegible]

花柳病者須注意的變化

[illegible]

如何方能治愈頑固各症

[illegible]

總批發 國產淋敵丸 犀黃淸血丸 魚便消回丸 痔漏化管丸 每盒定價三元

補腎黑牛丸 每盒定價兩元

一盒確具把握除根

一掃光藥膏 主治乾濕 六〇六藥膏 膿疥頭癬 一掃光藥水 顆瘡一切 全治水 皮膚搽搓 患處立效

全治膏 主治風寒麻木 四肢筋骨疼痛 痛氣偏墜跌打 損傷貼患處立刻見效

各大藥房均有代售

張萬年大夫

海狗强背丸

◇增加身體的健康◇增加夫妻的愛情◇增加兒女的生育

定價 大瓶三元 小瓶一元五角

廣東藥品商店總經理 山東 福成祥 代理

電氣專家

新到大批歐美電機 兼包一切電氣工事 批發零售按裝修理 價格公道歡迎惠顧

凡貴廠電機發生障礙時請速電告 敝號當立即派員前往檢查概不取費 決不食言

青島復興電業謹啓 濟寧路五十八號

▲滋養軒廣告▼

滋養牛奶糖 各樣餅乾 滋養櫻花糖 西式糖菓

山東路一六九號 電話二一二四八三號

經濟

生油米交易 期現盤均跌 期現紗布成交稀少

本報特訊　近來本市之期現生油米市銷路、市況頗爲不穩、恆於突漲中暴披、亦有時於極度跌落中而暴漲、中或呈猶豫彷徨、遂不進不退之象、情況不易捉摸、十三日之現生油市、雖洋行與申幇進買、然意在觀價、初以七十九元之價安交、繼因期市跌落、遂跌落一元、境況中庸不振、現生米銷路情形呆滯、過磅安三千餘包、火車生米三十五元五角至三十八元、西南口生米三十八元五角至四十元、定期生油米市、入猶豫之途、存空兩方均不似以前吞吐之靈活、露沈悶不易開展之意、後場於沈悶猶豫狀態下漸轉低垂、衆情彷徨岐途、畏縮不前、於前後之情況下而收市云。

又訊　近來本市之期現紗布銷路、雖價格互見升沉、然因銷路不暢之故、終難望其好轉、十三日之現紗布市、初稍較週三之價爲高不少、然人情不振、旋即下垂、且覺續落不已、期市以受戶仍之勇氣、故仍爲退委不振之象、安交價格無多云。

津申匯耗色劇 奸商牟利花樣新穎

天津通訊　津市市場、自金匯與申匯發生劇烈變動以還、一般奸商以受劇利之誘惑、不惜身蹈法網、千方百計、經營不法營業、希圖獲得最大利潤、據市場透出消息、自申匯耗色狂烈以來、一般不法銀錢商及投機份子、以鑑於調款至申可獲大利、紛由津市匯款至申、至於外行及小投機家、則花樣更爲新穎、據傳、普通小投機家、大多集少數之資金、派人在申購進通用郵票寄津銷售、將郵票寄津銷售後、再將所售得之款匯申、又復購置印化郵票、一轉移之間、此百元可得利潤三四十元、如是往還、每月可獲利二三千元以上者甚衆、資力稍大者、在津購買現金銀由輪船帶申銷售、再由輪船將上海鈔券帶津、又復委託銀錢業匯申、每月津申間往還四五次、即可獲利數萬元、近期破獲私售郵票及購運白銀之匪犯、即係利用津申匯水耗色差率而從中謀取不法大利者、凡由申市寄津之郵票其銷售方法、有按折扣委託雜貨店代爲銷售者、有以平日交誼而直接十足銷售於各業商店者、情形極爲複雜、并以彼輩鬼計百出、一般正式商店爲顧全平日彼此間之交誼、不欲以少數郵票而拒購、開罪於彼等、遂演成今日由申偷寄郵票來津銷售之畸形投機、故欲取締此輩投機、須先取締購用之商店、則各商店自不敢以爲顧全平日與此輩之交誼、而再行收用、如是彼輩寄津之數無從宣洩、自可漸次戢止。

冀春耕貸款 由各縣合作社負責辦理

天津通訊　爲救濟華北各省市遭受水旱虫災、無力耕種之農民、本年實施之春耕貸款、總額六百萬元、業於本月一日由中國聯合準備銀行、將貸款資金撥交河北省銀行、冀東銀行、河南實業銀行、關於河北省境之貸款、已規定爲二百二十萬元、現正由民政、建設、財政三廳、會同研討處理方針、聞大致已決定由各縣合作社負責辦理貸放、新民會津海道辦事處、已決定召開津海道各縣合作社擔當者中系職員研究會席上、附帶討論該道所轄天津、靜海、青縣、大城、文安、新鎮、霸縣、永清、安次、武清、寶坻、寧河等縣貸款分配之方法、此項貸款、由聯銀對於河北省公署融資之利息爲年利六分、本利償還期限爲中華民國三十一年二月末日、由河北省銀行冀東銀行、代理貸款之條件、爲年利七分、本利償還期爲中華民國三十一年一月末日對於縣合作社、聯合會所屬合作社、或所屬合作社之組織貸款、爲年利八分、當局對於貸款之辦理爲期其貸出之嚴正、及收回之確實、現正講求完善之對策、又二十九年度春耕貸款、全華北爲五百萬元、截至最近已大部收回、其餘尚未收回部分、則在繼續催繳中、但本年貸款、不得作爲歸還去年貸款之用云。

新民中央總會 講求備荒策 令各地總會遵照辦理

北京通訊　新民會中央總會厚生部、爲對於水害、旱災講求備荒之策、於春耕時即含有其方策、故於栽培之一部採用多年耕種之方策、並擬定下記事項實施而準備之計；（甲）栽培多年代用食糧之植物、（栗核桃等）、（乙）栽培代用食料之多年性植物（菊芋等）、（丙）調查代用食糧之草木及研究保管貯藏法（丁）小動物之飼育、使飼育豚、鷄、兎等小動物在當時爲副業災時用以交換食物、（戊）謀義倉之復活謀備荒、貯蓄之方策、頃已訓令各地總會、遵照辦理。

西康的工業

西康十八一切用具、類多自製、打草鞋、打鐵、燒炭、挖火石、（打石取火以代火柴）砌房屋、製床凳、凡及五金用具附屬品等類、均人人可爲之、其有專門工業者、略如下述、

是業於每年舊歷五六七月爲之、由主動者雇五六十餘人入大荒山斬伐蒿蓼之屬、晒至半乾、燒爲灰、置灰於木桶、桶底有細孔、孔口塞有極小之竹、以藥漿竹口、取水淋灰、灰所含之鹼、爲水吸出、流入鍋中、以火煎之、一日夜即凝結爲固體、形色似鹽、通常以百斤以上爲一鍋、用竹篾編成之筐裝鹼、竹乾竹葉棕葉包鹼身、防其爲風吹化也、是業最苦工作、爲燒灰斬草時期、赤日伏草莽中、暑蒸氣與人、汗流浹背、初至之譲人、鮮能任此工作者、一包鹼之成功、需二十日、計斬草十日、晒草二日、攏草二日、燒灰三日、運灰一日、慮水一日、煎熬一日、民國六年、每包價值約八元左右、鹼性滑而味鹹、用以辭水發麵、亦名石鹼、業此者、以近康定雅江安良巴安貢噶一帶爲最多、主動者與雇工之工作相同、其所獲得之報酬則較優、大率每次入山、至少亦有二三十包、包以八元計所値亦在二百元上下、彼之所費、不過十元之譜、彼等初至山、即壘石爲壁、伐木爲瓦、第一日貼一紅紙於壁、以香燭花酒雄雞一祀之、名曰開山、所祀則山神之酒醴饗同儕、以後每日早晚均焚香及吊（土名錢紙）以祀神、謂可獲神佑、不遭蛇咬虎咬及他動物之害、而工作亦能順利進行也、燒灰後、以酒肉饗同儕、慮水後亦如之、鹼煎成、則飲酒必醉、大喝大樂、以慶成功、主人具獎顧工每人草鞋一雙、或烟葉數兩、以酬其勞、雇工男女均有。

△打草鞋

士人所著之草鞋、土名麻鷂子、鞋底同普通布鞋、其套於腳背者、類以麻爲經、前後有經、而中無緯者曰小窩子、中有經者曰兩岔子川康藏大道一帶之士人、近有打草鞋副業者、業此者恒女子多於男子、以木作架、人坐架後、坐前有一木、由下向外斜、木上有二刻痕、打草鞋者、先寫長繩一雙、折套刻痕上、即作鞋底之起點、然後以預成之繩、左右絞織、人每日可成二十雙、有以麻線染紅黃綠黑色或有色之毛橫斜織經上有以爲飾者、業者每利用工作餘暇或休息時爲之

△刳瓢

士人勻水、均賴於瓢、年且有大宗輸出於四川各地、瓢以木爲之、刳瓢者率有四五人爲群、防不㓗也、其廠設大山中、依材料爲遷移之標準、其材料多爲白楊水、藏山伐木、鋸爲尺餘長之構截、視木之大小、以斧鑿爲二或三四、將截木於樁上、樁以木製、左右有齒形之刻痕、刳刀置於人左、刀上有繩、繩繫數尺上、其端轉滑之軸、套繩於人臂、以力握截木、齊左右動、刀即隨人意刳木突、粗模成後、用小刀刳粗模之內外成無數直線之凹痕、瓢即成功矣、每瓢之四緣大率大瓢爲十二綫……中瓢九綫、小瓢五綫、一人每日可刳三十只、以四人爲一家、每家需大小瓢三只、年需二百七十萬只、連出口額計、年產常在四百萬只左右、在康定市木瓢最低每只值錢一角、年產共值四十萬元有奇。

品名	單位	價格
桐油	百斤	八四、〇〇
地瓜粉 一等	一袋	一三、八〇
二等	一袋	一三、五〇
三等	一袋	一二、〇〇
外粉	百斤	三〇、〇〇
白砂糖	百斤	七四、〇〇
豚肉	一斤	一、〇〇
牛肉	一斤	九〇
羊肉	一斤	九〇
石炭	一噸	
正豐（過篩煤）		一四、五〇
陽泉塊		二〇、五〇
切		一九、〇〇
末		一四、〇〇
焦作 一等		二四、五〇
二等		一八、七〇
末		一三、七〇
門頭溝塊		二七、〇〇
末		二〇、九八
六河溝（過篩煤）		一五、〇〇
烟草 金槍	個一箱	五、二〇
紅錫包	百個一箱	二二、八五

華交二月中旬 輸送量調查

北京通訊　華北交通公司、頃將二月中旬之輸送實績調查竣事、計：鑛產品輸送量一、一七八、八〇七噸、與去年二月比較、增加二三六、七六六噸、農產品二月中旬輸送量二〇四、九九三噸、與去年二月比較、增加二二、四二三噸、林產品二月中旬輸送量五七、五四六噸、與去年比較、減少七四九八噸、畜產品二月中旬運送量二一、二九〇噸、與去年比較、增加八、五二六噸、水產品二月中輸送量五八、三九九噸、與去年二月比較、增加二一、四七一噸、其他運送量二月中旬計一九九、九六八噸、與去年同月比較、增加二一、五九二噸、合計本年二月中輸送統計一、七二一、〇〇三噸、與去年同月比較、增加二一九〇、二七二噸云。

便利民間匯兌 各縣設支行 中國聯銀開始籌備

北京十三日中華社電　中國聯合準備銀行、自民國二十七年創設以來、迄今已達三載、對於華北幣制之統一、外匯之管理、及物價之安定等事、其豐功偉績、在中國幣制史上、實有不可消滅者、最近爲調整金融機構、便利民間匯兌、將在華北各省重要縣市、設立支行、或辦事處、俾聯銀券流通其山西臨安支行、將於本年初、正式成立、刻已派人前往籌備云。

津市物價跌落聲中 零售價仍昂 深望當局嚴加取締

天津通訊　津市各種批發物價、近半月餘以來、一再折跌、人情倍覺疲售、所有現貨俱呈示無人問津局面、市場來源雖少而所堆積之現貨、迄未減少、并以金融與申匯之不安、銀根吃緊、凡欲圖活動者、大多無意積行活動、深慮蒙受重大打擊、致市場陷於不振之局、而今各貨雖一再挫折但零售物價則仍保持固有堅平局面、據零售商語人、彼等茲所售之現貨、俱係市價正軒昂時所購存者、今如追隨批發市價低落而銷售、勢必蒙受損失、故須待大價購存之貨銷售後、始能貶值然此種情形、係最少數中之最少數、大多俱係隨購隨售并無存底之可言、所謂存底係大價囤積者、悉屬欺人之談、不過零售商藉此物價低落之機會、按大價銷售、當可獲得較大之利潤而已、故今日之物價雖落、不僅無害於零售商反而增長其利潤、普通民生并無甚助益、故抑低批發物價、對於零售商亦應嚴加取締、始有助於民生計云。

滿中銀北京辦事處 昇格爲支行 內部人員均不更動

北京通訊　自前即成爲懸案之滿洲中央銀行北京辦事處之昇格爲支行之許可事宜、最近與各關係方面間業已成立諒解、故十日將由政務委員會財政總署發令、又支行長以下從業員陣容、完全照舊而無變化、因此該行在華北之銀行網、已有天津、北京、山海關三支行云。

雜糧市平和

本報特訊　近來本市之各種雜糧市銷路、呈平和不升不疲之狀態、十三日之各種雜糧、仍屬平平、無多榮辱、以目前情況觀之、近中似不至上漲、茲誌安價如下、

種類	價格
火車荷米	十七元
火車小麥	十六元五角
火車元豆	三十一元
	二十二元
火車瓜干	二十二元
火車小米	二十二元五角
火車亮豆	十八元五角
火車高粮	十七元
海州吉豆	十五元五角
海州玉麥	二十八元
濟南吉豆	二十五元〇五角
膠州元豆	二十三元
膠州小米	二十六元五

蔴袋市平和

本報特訊　本市近中之香港蔴袋市、於穩價聲中、漸趨下沉、近中又於頹落中漸趨平和、似不至再行下降、十三日之現蔴袋市依然平平、安價三元一角二分、前途不易開展云。

由津市輸往日本骨粉數

天津通訊　肥田粉原料、及製作各種化學品原料之骨粉、由津出口者、由一月十六日至二十八日、計一三六〇、八〇〇公担、價值一四九六八、八〇〇元、品類爲脫膠骨粉、又糖類自一月十六日、至二十八日間輸入共四〇公担、價值一〇九、九五元、計由日本輸入葡萄糖二〇元、由大連輸入葡萄糖一〇二、〇〇〇公担、價值六七〇〇、〇〇〇元、由日本輸入乳糖二〇公担、價值五九五五元云。

華北郵政儲金 調查統計

北京通訊　郵政儲金、伴隨華北行政之日益明朗、最近已逐漸增加、此正爲表示華北經濟力之顯著強化也、茲經華北郵政總局調查儲金之總額、至今日止、已達一千三百三十七萬九千元、其中普通儲蓄八一三二八〇戶、共存款一一五〇一千元、兒童儲蓄一、八〇八戶一一四、三八五千元、定期儲蓄二、五四四戶、一、八六三三千元、以各存款地區分別、計北京爲四六、二六六戶、六七六三千元、河北省爲一三、五六一戶、二四三二千元、山東爲一〇、三三四戶、二九九三千元、河南省爲九八二戶、一三七、六千元、山西爲四、五四七戶、一〇三七千元。

冀中地區小麥 本年可告豐收 土地肥沃雨水調合

天津通訊　本年華北各地、依小麥增產之重要性、當局積極推進、頗卓成效、據悉冀中平原向爲產麥之區、而沿大清河、沱河永定河　陽河等、各河流域、均爲麥產豐富地區、尤以永定河、　沱河沿岸、因河流氾濫無定、沖刷沉澱往往河道遷移、多屬膜壤、對於植麥尤爲相宜、本年依雨雪順調、冀中部分、小麥均告豐收、目下雖尚未有正式預想估計、但據由苗中各地來人談、本年麥秋、現時大致已可確定豐收、估計較之去歲、因增產及豐收關係、收穫可望增加一半、即各種農產播種目下因天氣尚冷時間稍遲、但今春雨雪時降土地濕潤、播種極易、且可望發育良好云。

保批發物價

保定通訊　保定地方最近批發物價如左。

種目	單位	價格
米	百斤	三六、〇〇
粟	百斤	二三、〇〇
高粱	百斤	一四、〇〇
黃豆	百斤	二二、〇〇
小麥	百斤	二二、〇〇
綠豆	百斤	一九、〇〇
黑豆	百斤	一七、〇〇
青豆	百斤	三〇、〇〇
玉蜀黍	百斤	一八、〇〇
胡麻	百斤	四六、〇〇
豆油	百斤	八四、〇〇
落花生	百斤	五一、〇〇

北京證券

北京十三日中華社電　十三日北京證券行市

種類	價格
統一甲種	七二、〇〇
統一乙種	六八、〇〇
九六公債	六、〇〇
中國銀行	七三、〇〇
交通銀行	六三、五〇
金城銀行	九〇、〇〇
鹽業銀行	二〇七、〇〇
大陸銀行	八八、〇〇
中南銀行	八三、〇〇
浙江興業	八〇、〇〇
電車公司	五〇、〇〇
自來水公司	五四、〇〇

上海電力公司 減少供給量 工商業蒙受大影響

上海通訊　上海電力公司、近以燃料來源短絀、電流不足應付、爲未雨綢繆計、特報告工部局、擬實行減少電流供給、此案業經工部局核准、臨時減少電力供給辦法、其詳細節省電力辦法、尚在研究中、惟此事一旦實行、則影響工商業、頗爲嚴重、記者特走訪某經濟家、據悉、此後工商業、所受之影響、頗爲嚴重性、茲誌述如下、上海租界之繁榮、殆全基於上海電力之供給、此次因煤量不足、爲發生之電力缺少問題、其影響所及、自極嚴重、電力之恐慌、不但影響工業生產力、且對社會生活、亦不無關係、今以上海全市最近工業之總生產額及廠數而論、便知各電力縮減、其影響所及之範圍頗爲廣泛、上海工廠在租界中者、約佔百分之七十、故對租界之影響尤爲嚴重、按租界內使用之動力、電力爲八〇%蒸氣爲一五%、其他爲五%、於此更可知電力恐慌之嚴重性云。

賣價六金元十六分之三
買價六金元十六分之九

出口貨物

青島丸十三日去滬　黃豆二〇〇七包、綠豆七〇二包、柿乾三〇包、山楂二八件、玉葱四八件、胡蘿蔔一一件、鮮魚五二桶、辣椒一〇包、薰烟四五大桶、草編三〇包、蚊帳二〇包、搬家行李六一件、頭髮二四包、馬蓆四件。

進口貨物

青島丸十三日來青　大連貨　菓子五〇箱、鹹魚三〇〇箱、磨粉三〇箱、油漆五〇〇小桶、信紙一箱、割箸四〇箱、雜貨一七件、　橫濱貨　信封、二箱。　基隆貨　桶柑、一二一八箱、鳳梨、一〇箱。　安東貨　搬家行李、一件。

白河丸十三日由滬來青　棉花、八〇〇包、落棉、一二三三包、新蔴袋、七〇包、毛料、二〇五一件、紙類、一七一四件、錫箔、九箱、印字黑水、一箱、京鐵桶、五〇〇件、鋼條、一〇件、藥品、一六件、甘蔗、一三〇捆。

北京滙兌

北京十三日中華社電　十三日北京匯兌行市
英匯　賣價三便士四分之三　買價四便士四分之三
美匯

內外市況

本市市況（三月十三日）

○棉布期貨前場
三月開 40.80　最高 40.80　最低 40.15　收盤 40.30　成 1600件
四月開 41.20　最高 41.20　最低 40.55　收盤 40.60　成 3850件

○棉紗現貨前場
三月開 1242.00　最高 1246.00　最低 1242.00　收盤 1243.00　成 250件

○土產期貨前場
生油
三月開 79.00　最高 79.45　最低 78.50　收盤 79.00　成 182車
四月開 78.00　最高 78.70　最低 77.80　收盤 78.20　成 760車
生米
四月開 38.40　最高 38.80　最低 38.30　收盤 38.50　成 64車

○棉紗現貨
16支 寶來 1235.00　寶船 1300.00
20支 銀月 1255.00　五星 1230.00
32支 銀月 1670.00

○棉布現貨
雙龍 41.70　41.50　41.30　41.40　41.10
花鳥 41.50　41.40　41.20　41.00　40.80

○土產現貨
生油 79.00　成 420簍
生米 39.00　成 11000包

○麵粉市
炮車 16.50　雙鉄 16.35　火磨 15.35　滿魚 14.90　英飛 15.30　金豹 16.35　龍蝦 16.35

○雜糧市
火車荷米 16.50　高粮 17.00　黃豆 18.00　元豆 21.50　小麥 31.00　膠州小米 26.50

○棉紗期貨後場
三月開 1238.00　最高 1240.00　最低 1238.00　收盤 1240.00　成 件

○棉布期貨後場
三月開 39.95　最高 40.00　最低 39.50　收盤 39.60　成 件
四月開 40.20　最高 40.30　最低 39.95　收盤 39.95

○土產期貨後場
生油
三月開 78.85　最高 79.80　最低 78.85　收盤 79.50　成 車
四月開 78.30　最高 78.90　最低 78.00　收盤 78.40　成 車
生米
四月開 38.70　最高 38.80　最低 38.60　收盤 38.65　成 車

海外市況

○各國金銀塊
倫敦金塊　現貨 168.0
倫敦銀塊　現貨23又16分之7　期貨23又8分之3
紐約銀塊　現貨34又4分之3

○紐約股票
司其鐵57又4分之3　阿那空達 24又8分之3　鐵道股票 27.96　工業股票123.19　諸項股票.46

○大阪棉花　前場開盤
三月 77.00　四月 77.00　五月 無市　六月 無市　七月 無市　八月 無市　九月 78.00

○大阪棉布　前場開盤
三月 4.515　四月 4.970　五月 5.215　六月 5.495　七月 5.605　八月 5.640　九月 5.705

○大阪棉花　前場收盤
三月 無市　四月 無市　五月 無市　六月 無市　七月 無市　八月 無市　九月 78.85

○大阪棉布　前場收盤
三月 4.555　四月 5.010　五月 5.400　六月 5.585　七月 5.650　八月 5.650　九月 5.720

○美國向各國匯兌
美英403又2分之1　美華5.61　美日23.47

○三個月期貨
美英 不　美法 立

○美國向歐大陸匯兌
美德40.05　美法2.30　美荷 不立　美比 不立

○英國向各國匯兌
英美402.50　英法 不　英獨　英德 立

○英國向東洋匯兌
上海3又32分之17　孟買16又32分之1　香港13又32分之1　新嘉坡 22又16分之3　日本12又2分之1　巴達比亞 7.58　西貢11又4分之3

○東京短期　前場開盤
新東 114.90　鐘紡 154.10　滿業 63.20　日產 63.90

○大阪短期　前場開盤
新東 115.00　大新 57.20　鐘紡 154.70　滿業 無市

○東京匯兌相場
對美　賣23又16分之7　買23又32分之15
對英　賣12.0　買12又2分之1

○正金銀行建值
對美23又16分之7　對英12.0

○軍票交換相場
50元又8分之7賣　51元又8分之1買

○大阪棉花　後場開盤
三月 77.00　四月 77.00　五月 無市　六月 無市　七月 無市　八月 無市　九月 78.90

○大阪棉布　後場開盤
三月 4.550　四月 4.965　五月 5.395　六月 5.585　七月 5.645　八月 5.670　九月 5.730

○大阪棉花　後場收盤
三月 無市　四月 無市　五月 無市　六月 無市　七月 無市　八月 無市　九月 79.00

○大阪棉布　後場收盤
三月 4.590　四月 5.070　五月 5.360　六月 5.565　七月 5.640　八月 5.700　九月 5.770

肥兒增智
補助發育
價廉品高
獨一無二

兒童原爲家庭之至寶，未來社會之主人翁，有健全兒童纔有明朗家庭和旺盛之國力。故强國齊家之根本辦法，亦非在强化兒童體格上着手不可。

每天二粒　判若兩人

「哈利巴」係由北太平洋深海特產之聖魚肝臟有効成份用本社專利方法煉成綠豆大小粒，外層包以糖皮，與從來市售之鱉魚肝油迥異，全無腥臭難服及妨碍胃腸等弊。且每粒均經科學方法測定，其中所含有之維他命異常正確，故每日服用二粒，即能獲得强身効用。虛弱兒童，及平素易患傷風感冒之體質所有者，服之奏効尤爲顯著。

北京西單北大街一六〇　株式會社　田邊公司

哈利巴

(14)HV 8

胃腸良藥

偉大商標　表示著　純正藥效

胃活爲陸海軍合議製劑（政府註册爲證）向爲軍界秘寶、後以出而問世、推行竟及全球、各界承認爲獨特之胃腸藥　惟爲普及起見　售價又特廉

—主治—
隔食胃弱・胃炎・胃痛　胸隔漲悶・惡心嘔吐　食積不消・酒醉宿醉　食物不進・吐酸噯嘈　膨脹以及小兒吐乳等症

【藥價低廉】　小罐　中罐　大罐　均備

各處藥房洋廣貨舖均有出售

總行　山田安民藥房

將來藉道教精神 協力建設新東亞

道教會青島分會正式成立

華北道教會青島分會、於本月十二日下午二時、在宗教聯盟本部舉行成立大會、到全市道士及各界來賓多人、開會首向太上老祖遺像敬禮、次姚局長致開會詞、由分會長朗讀宣言、市長致詞、多田所長祝詞、華北道教總會長、來賓之祝詞、旋卽禮成、茲誌開會詞及宣言與趙市長多田所長之祝詞如下。

姚局長開會詞

今日道教會青島分會正式成立、極堪欣幸、因北京道教總會、經籌備會、業於數月前成立、按照總會組織章程、各省市均應先成立分會、本市經各主廟諸道長數月之努力、今始成立、將來藉道教之精神、以達成中日兩大民族互相攜與共存共榮之旨、誠意中事也。考道教源流始於軒轅、自張道陵奉元始天尊太上老君爲教祖之後、道教方始萌芽、至晉朝稱爲天師道後、遂名爲道教。據道家云、元始天尊生於太元之先、姓樂名靜信常存不滅、每天地開闢、則以秘道授諸仙、謂之開劫度人、此說似乎不甚可靠、至如太上老君、卽老子李耳道家崇奉之爲教祖也、著五千言、道家奉爲圭臬、而其學說以無爲自化清靜自正爲目的、實爲治國治民之道、非盡爲召神劾鬼求雷禦風、如世俗所傳云者也。記史載漢時孝惠帝元年、以曹參爲齊丞相時、天下初定、參盡召長老諸生問所以安集百姓之方、諸儒以百數言人人殊、參未知所定、聞膠西有蓋公善治黃老言、使人厚幣請之、既見蓋公、爲言治道貴清靜、而民自定、推此類具言之、參於是避正堂舍蓋公焉、其治要用黃老術故相齊九年、齊國安集大稱賢相。又莊子云黃帝立爲天子、十九年令行天下、聞廣成子在於空同之上、故往見之曰、我聞吾子達於至道、吾欲取天下之精以佐五穀、以養民人、吾又欲官陰陽、以遂群生、爲之柰何云云、觀此可知黃老之旨、亦不外治國治民之道、非如世俗所云道家吐納服食還精胎息以求延壽長生、今道教會成立之始、願衆道友切實研究、以期協助奠定建設東亞新秩序之礎基、則是馨香所祝禱者也。

朗讀成立宣言

夫道者、爲人生所須臾不可離者也、故天得之以清、地得之以寧、神得之以靈、人得之以生、茫茫宇宙、固無一不在大道之中也、惟以人類不齊、變詐日滋、以致道風衰頹、戰雲瀰漫、生靈塗炭、刧運重重、本道同人、良用憂心、痰首而思、有以挽救之、此本教會設立之旨、所敢掬誠相告者也。況太上老君、歷刧渡人、無世不出、是以初出、於上皇時、爲金闕帝君、出黃帝時、爲廣成子出、文王時爲文邑先生出、漢初時、爲黃石公出、文帝時爲河上公、載在典籍、昭昭可考、是其用世、救人之心、與儒佛兩家毫無二致、此儒釋道三教並重、歷古而不磨者、其以此歟。凡我人類、幸爲萬物之靈、又安可不體老氏之旨、以求有以彌此浩刧乎。

趙市長之祝詞

今日爲道教分會成立之期、鄙人得以參加盛典、不勝欣幸之至。晚近世風澆薄、刧運頻仍、非崇尙道德、不足以挽救人心、而化除浩刧、道教宗師、無爲自化、以清靜自正爲主旨、又與儒教同源、其所以感化人心、匡正思想、以挽浩劫、普渡衆生、精神至爲偉大、九根無礙、十行同功、三教同流、道心惟微、孔子曰天命之謂性、率性之謂道、修道之謂教、又曰道也者、不可須臾離也、可離非道也、是故君子戒愼乎其所不睹、恐懼乎其所不聞、當此世界混亂、大刧頻仍、來日大難、險象環生之際、苟欲挽人心而挽刧運、正路指歸、舍此莫由矣、爰具俚詞、用伸慶祝。

多田所長祝辭

今日召開青島道教分會、鄙人得參加盛典、甚爲榮幸、總觀歷代史籍自道教發祥以來、既相嬗數千年之久、其間道教盛衰、與世運環境相消長、試看道教光明普照之秋、世運興隆、反之道教衰微之時、世運亦因之日見頹落、此乃自然之理、其明顯卓著、實非牽强附會所能同日而語者矣、近來西洋文化東漸、致使偏重物質、而輕視道德、人心陷於貪慾、人道忘其大本、於是乎濺成世界今日之禍端、豈不可嘆、倘欲挽救此狂瀾、除非振興東洋道德、別無良圖、吾人有鑑及此、創設青島道教分會、其規雖小而其使命重大矣、鄙人盼望諸位、認識此點意義、改進傳教方法、而達本會之目的、是幸爰抒所見藉作祝辭。（寫眞係會後全體合影）

本報特寫

道教分會成立 發揚教勢力

將設道教學院培養人才

在過去八年以前、青島的宗教、當以道教爲最普遍、最著名的、在市內有天后宮、（俗稱中國大廟）、在嶗山有太清、聚仙、太平、上清等宮觀約三十餘處、及其他各村之道觀十餘處、總計道士約有三百餘人、道士們也有經營慈善事業的、如嶗山太平宮道士等、就在青市辦理理教公所、除了專門勸人戒除煙酒以外、又兼施感化勸善工作。

但是青島道觀道士多半是依仗着廟產生活、向不在外面各處佈教、全市的道士、從來也沒有一個團體、在宗教方面、是比較落後的、後來道教方面、認爲現在有組織道教團體、發展教務的必要、經過北京市長的提倡、而在二十九年十月在北京組織了華北道教總會、從此、道教有了一個團體、在社會上可以佔了一個相當的地位。

華北道教總會成立了以後、影響到了各地的道教、於是紛紛的也都要成立了道教分會、青島的道教是相當的發達的、經過了一個短時間的籌備、在前天（三月十二日）正式的成立了、這也不能說不是由於興亞院、及市公署的援助而成功的、十二日的下午三時、青島的一些道士們都集中在芝罘路宗教聯盟內、宗教聯盟的門口懸着一塊黃布、寫着成立大會的字樣、飄揚在半空中、在開成立大會的以前、興亞院渡邊調查官社會局姚局長、商品檢驗局曹局長以及各界聞人丁敬臣、王文壽、李仲剛等、都陸續的來到了、由於社會局禮教科幫同各道士們招待、在宗教聯盟的樓上、等待大會典禮的開始。

分會長李茂文讀宣言

會場是與普通會場稍有不同、總有些帶着宗教意味的佈置、原有的黨國旗十字形的懸在房屋的四周、正面不懸掛國旗、而懸掛一張太上老君的遺像、用玻璃鏡框配着的一張大像、四周圍着黃綢。上面是白紙寫的「道氣常存」四字、兩旁的對聯是「柱下文章字七十子、關中道德著五千言。」再旁邊是開會秩序單、會場的佈置是顯得那麼嚴肅、雖然是沒有宗教的祭典、但是看起來這種嚴肅的情形、眞要覺得心自靜、神自清了。

在左邊是長官席、興亞院、社會局及各界長官都坐在這一方面對面是記者席及記錄席、會員及各道士們全體百餘人、都很規矩的坐着、秩序是相當的整齊、將三點的時候、振鈴開會、分會長李茂文是一位道高望重、有努力道德之精神、及百折不撓之志氣的一位道士、在頭一次籌備會中一衆至公推選的、這次成立大會的主席、就是由李分會長擔任。

司儀按着秩序單唱着秩序、開會後、全體肅立、向太上老君遺像致最敬禮一鞠躬、然後由社會局姚局長致開會詞、接着分會長朗讀宣言、分會長朗讀宣言以後、由趙市長致詞、趙市長因公務忙、不及分身、遂由姚局長代表致詞、然後由多田所長致詞、是由興亞院渡邊調查官代爲致詞、（各長官致詞見另條）由社會局禮教科蔡科長翻譯、再就是華北道教總會田會長（子久）致詞、來賓致詞、分會職員就職行三叩禮、這是很簡單的就職禮節、分會長、副會長、總務長、幹事等一行十人、率道士、一齊在太上老君遺像前行三叩首的禮節、叩首禮以後、又向左向各長官行一鞠躬禮、敬謝熱心指導、又向右向各界聞人行一鞠躬禮、敬請多加贊助、又向各來賓各同道行一鞠躬禮、請各同道加以輔助。[illegible]叩首禮完畢以後、由[illegible]致閉會詞、閉會詞致完了以後、時間告訴我現在已經[illegible]了。司儀請大家下樓攝影以留紀念、全體參加的人員都留了一個紀念。大家這時也就曉之散會了。

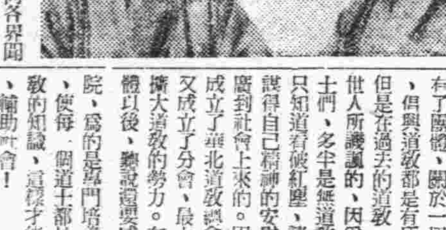

左：北京總會長田存續 右：分會長李茂文

華北道教總會、青島分會是穩固的成立了、道教從此是有了團體、關於一切宗教行政、但與道教都是有所主宰了。但是在過去的道教、一向是被世人所漠視的、因爲一般的道士們、多半是無道教知識的人只知道有他紅塵、讀經講道、設得自己精神的安慰、不能流廣到社會上來的。因此、現在成立了華北道教總會、在各地又成立了分會、最大原因就是擴大道教的勢力。有了一個團體以後、聽說還要成立道教學院、爲的是專門培養道教人才、使每一個道士都具有一種道教的知識、這樣才能復興道教、輔助社會！

宗教的事業是一天一天的發達起來了、道教分會成立、當然很可能的看到他們的成績如何了？

燕大鳥居博士等發見 古代遺物地

包含有土石器等物

去秋青島高等女學校校庭中所發現之貝塚、又滄川附近之石器、此次頁有東洋考古學之世界的權威燕京大學教授鳥居龍藏博士及其長女鳥居綠子夫人及令媛辛子於十一日同伴來青、在本市興亞路住宅預定地、又發現貝塚、而貢獻斯界、十二日午前十時、燕京大學文碩士劉選民氏、伴同張隴深氏於赴興亞路之前日發見類似貝塚及古代遺物之深藏地後、詳細精查探索、證明該地層包含有古代之土器、石器、獸骨、魚骨、鹿角、打火石、石斧、發掘後得無限之新發現、此結果除發現貝塚外並發現多數之貴重物品、右項所述探掘發進午餐之女學校生徒又發見滄山寺附近有貝塚、黃長侯青島神社要山再度調查於人類史上有莫大之貢獻、博士綜合此探查結果判明海岸線及陸地之關係青島爲環海之土地山麓中亦有住民沿海漁取伏山狩獸島、此用器之遺物此次發現於地層上部、漢民研究之後判明以周以前、漢民族種族生活之用具、爲考古學上山東省人類生存史上之一大發見、以此資料爲其礎、更繼續研究、斯界實有甚大奇史、然而博士一行於十四日赴濟山線附近、預定約一個月探索該地方之古代石器云。

薛家島南莊村搶案 正犯已被捕

起出贓物一併解局訊辦

海西警察分局、呂分局長、到任以來、抱除暴安良之旨、努力地方治安之維持、不遺餘力、致使海西各島治安亦均鞏固、於日前薛家島南莊村住戶王亮外出之際、其妻王薛氏一人在家、突有匪徒入室、持鐵棍搶去聯銀鈔一百三十五元、銀幣三元、又聯銀鈔五十二元、黑嗶嘰十餘尺、銀首飾多件、搶去逃逸、事後該婦人報告薛家島分駐所、經該所巡官薛增廉、希振標努力偵査結果、將該案正犯馬振泰（年二十四歲本市人）捕獲、帶往分駐所訊明行搶不諱、幷由該犯家中起出贓證、業於日昨將該犯解送海西分局訊辦云。

滿蒙貨幣 取締辦法

商會通知各商

青島市商會、以華北通貨臨時取締、業經當局正式告示、暫時非經許可、且未攜帶該許可證者、對於金額五角以上之滿洲中央銀行票、或蒙疆銀行硬貨不得在華北使用、或以使用目的而攜帶及運搬等項、其應注意事項爲一、聲請許可者姓名年齡住所及職業、二、所使用攜帶或運搬各銀行票及硬貨之種類及數量、三、使用目的、四、使用攜帶或運搬之期限、五、對於運搬時起發地到達地及運搬方法等情、該商會深恐各會員不深明瞭、特通知各商號切實遵照云。

津田中將等 訪各機關

十三日離青赴滬

興亞院華中連絡部長官津田靜枝中將與調查官大家大佐日前會來華北各地巡視十一日抵青、訪問當地興亞院海軍長官、陸軍部隊、及其他等所作種種連絡要務完畢、卽於十三日正午出帆之船歸還上海、歸滬之前夜、卽十二日午後七時出席第一樓、青島日民團、及商工會頭所協同主催之歡送迎、參會者計有待島會頭、田邊副會頭、井上興發會社社長、船津鹽務局長、平岡水道會社社長、外民會職員、各銀行、會社支店長五十餘名、席上村地民團長、及津田長官致詞宣暄會情盛大、十時散會、又於十三日出帆之際、前記諸氏外海陸軍部隊長、其他軍官民多數皆赴埠頭歡送云。

本市二月間 全市總人口

較上月增加八百餘人

本市警察局近以本市人口增加、關於中外人口之清查、業由該局分別辦理、現二月間本市人口又行增加、其各分局管界內住戶人口如下、

市南 分局有二一六五九戶、男七二八〇四人、女四三一七七人、合計一一五九八一人、外人僑居者三二二〇戶、男五五五三人、女四五一一人、合計一〇〇六四人、中外人口合計二四八七九戶、男七八三五七人、女四七六八八人、共計一二六〇四五人、

海西 分局界內有九三〇二戶、男二八七五四人、女二〇三三六八人、外僑居人口一〇二戶、男一六九八人、女一六九八人、共三五八人中外人口合計九四〇四戶、男二八九四三人、女二〇五三七人、合計四九四八〇人、

市北 分局界內有一三二二九戶、男一四八七九九人、女一三六四五人、外人僑居人口五五七戶、男一〇六〇四五人、女四七六八人、共計一二〇四五人、

台東 分局界內有二一九三六五戶、男七九八七〇人、女五九九六六人、共計一三九四三六人、外人僑居人口有一一七五戶、男二三八一人、女二二〇二人、共四五八七人、中外人口合計三〇六四〇戶、男八二三五一人、女六一七七二人、合計一四四〇二三人。

夏莊 分局界內有一五六五二戶、男四四九五八人、女四三一二五人、共計八八〇八三人、外人僑居者四八五戶、男七八五人、女五五八人、共一三四三人、中外人口合計一六一三七戶、男四五七四三人、女四三六八三人、共計八九四二六人、

李村 分局界內有五九一七戶、男四六八五二人、女四〇六六六人、男女合計八七五一八人、外人僑居人口二戶、男四人、女七人、共十一人、中外人口合計五九一九戶、男四六八五六人、女四〇六七三人、共計八七五二九人。

嶗東 分局界內有六八八戶、男一四九〇七人、女一二八二〇人、共二七七二八人、

總計全市人口一一〇七二二戶、男三三六九三四人、女二四三三八三人、共計五八〇三一七人、外人僑居人口共一〇六〇一戶、男二〇〇九六人、女一六四四五人、共計[illegible]人、總合計十二萬一千三百一十三戶、男三十五萬七千零三十人、女二十五萬九千八百二十八人、合計六十一萬六千八百五十八人、較上月增八百餘人云。

△各分局人口異動▽

市南分局遷入者八九戶男一八二人、女一五四人、移出者五十戶、男一一二人、女八八人、[illegible]三九戶、男一五四人、女七三人。

市北分局遷入者三一七戶、男二六七人、女一八二人、移出者二二戶、男六九人、女六五人、出生者男七人、女十八人、死亡者男五四人、女四四人、增加戶數二九五戶、男一八二人、女九五人。

海西分局遷入者一戶男三人、女三人、出生者男六人、女九人增加一戶、男一人、女七人。

台東分局遷入者一〇三戶、男二六八人、女一六八人、移出者一七戶、男三九人、女二十人、出生者男五人、女六人、死亡者男七六人、女五八人、增加八六戶、男一五八人、女九七人。

夏莊分局界內死亡者男一二人、女一四人、減少人口男一二人、女一四。

李村分局界內遷入者五七戶男一七四三人、女一六六一人、移出者六三四戶男一八九七人、女一七九八人、死亡者男一人、女三人、減少人口[illegible]

嶗東分局界內有遷入者七一戶、男一九八人、女一五八人云。

劍氣珠光錄

因精工印刷刪修內容 延期出版希閱者原諒

名小說家王度廬所著之劍氣珠光錄、本報印製單行本後、預約數目早已超過原定之數目、茲因刪修該書之內容、美化原書印刷裝訂、故不得不延期出版、尙希愛讀本報讀者諸君加以原諒爲荷。（圖係該書封面之縮影）

本年度預算

市政會議提出審議通過

本市市公署、於本月十三日上午十時、在市公署會議室舉行第十次市政會議、出席市長、多田顧問、全體市政委員、各局長、將本市本年度預算提出審議、經全體一致通過云。

日語補習學校 招收新生

學費一概免收

市公署教育局、爲促進中日親善、俾一般青年男女市民通曉日語計、於客歲九月假江蘇路（第一日語夜學校女生）及黃台路（第二日語夜學校男生）各處設立學校、於茲半年之久、第一期初級生業於本年二月二十八日、假各該校分別舉行、初級修業式、幷發給修業證書、及獎品等後、均昇入高級、及至本年九月始告畢業、畢業時經考試合格成績優良者、由學校負責代爲介紹相當職業。現在正當招收第二期初級生及第一期高級插班生之際、願一般有志向學之青年男女、勿失良機前往報名學費一概免收、期限一年、資格無限。

寶明晶石眼鏡 存貨豐富 價碼低廉 驗目配鏡 光線準確 址天津路 電話三三六八七

本市各里院 清潔問題

應隨時注意清除

本市警察局、以當此春季、疫病發生之時、本市里院素多、爲整飭各里院之清潔、特令各分局轉飭里院衛生組長、務必隨時注意一查、如果各里院之穢土堆集不得清除時、得隨時由各分局與衛生局清潔隊加以連絡、而使之徹底掃除務盡以免疫癘傳染云。

體育教員懇談會 各議決事項

孫持中股長逐次解釋

本市教育局於日前召開體育教員懇談會、由體育股長孫持中說明開會之意義、並對議決事項逐次解釋、茲誌之如下：

三十年度近期體育之實施以及有關體育之應興應革事項、有極須與體育界諸同仁探討者、是以今日特由局召集市區市私立中小學校體育教員舉行懇談、藉以檢討近期體育實施之方法、想必爲諸體育同仁所同感欣喜者也。

今日懇談就鄙人一時想及約十二要項、茲由鄙人約加說明、而後再請諸君詳加討議：

一、關於各項體育規則之審議核定事項有關體育之各項規則、因事變關係、其最新近者爲民國二十六年上海全國體育協進會所頒佈、上項規則、應付宜者、關於新規則之審議核定、爲目下刻不容緩之事、目前新中國體育協議、及華北體育協會會員其責者、惟上兩機關且目下對此、尙無動議、在各省市當事者頗感無所遵循之苦且年來書肆缺貨、卽欲購一規則一册、亦不可得、故本市近擬以民國二十六年全國體育協進會頒佈之規則爲依據、再參以國外近期通行之運動規則、審議核定、印製成册、以爲本市之暫行規則、俟將來高級機關、有正式之新規則頒佈時、再行遵照實施。

二、關於推行國民體操之本市實施方法事項。

最近教育部召集國內體育專家舉行體育會議、經公決以太極操爲國民體操、而由教育部呈請行政院轉咨華北政務委員會分令所屬一體推行在案、本市業已奉到此項命令、關於如何推行之方法卽於本日商洽決定。

三、關於各級學校春季校內體育活動競技之推行事項

校內體育競技、實施、爲振奮精神、協同全體育成績之必要措置、各校務於經費可能範圍內、設法推行、至其辦法、俟懇談[illegible]時再行商洽。

四、關於舉辦春季運動大會日期項目之規定事項

本年度春季全市運動大會、已屆籌備之期、關於舉辦之日數項目、亦於今日決定、俾便依據準備進行。

五、關於市長杯籃球賽之舉辦事項

本局擬於本年春季舉辦市長杯籃球賽會、關於舉辦法細今日決定後、再行呈請市公署核示辦理。

六、關於各級學校早操及課間操規定舉行時間以資劃一事項早操或課間操、應隨季節、酌定起訖時間、本市各級學校、現行辦法各異、似應修正、今日擬商洽規定、以備實行、而資劃一。

七、關於舉行春季自行車比賽事項

本年春季擬舉行自行車比賽會、關於舉辦辦法、經今日決定後核定並擬請市公署核示辦理

八、關於各級學校舉行春季遠足事項

遠足旅行、可以增廣見聞、鍛鍊體魄、世界各國、多極力推行、本年度各級學校可斟酌舉辦、當有裨益。

九、關於各級學校學生服飾禮貌之儀格整飭事項

各校學生、整潔知禮者、固屬多數、而衣帽不整、忽視禮貌者亦在所多有、體育指導者、與學生接近機會較多、應隨時予以指導改正、將來對於本市學生風紀之改良當有相當裨助。

十、關於各級學校衛生整飭事項

本局前曾會同衛生局舉辦學校衛生調查、據兩局調查員、報告略謂：多數學校校園、教室、廁所、多不整潔、而尤以廁所就簡過甚、稱須設法改良、學生每至午之學校、開水預備量數過少、學生竟日難以飲料、設法改善等語、似此種種、均屬擬而易舉、俟後尙希有上項情形之學校、須注意設法改善、以保學生健康。

十一、關於女子籃球採用男子規則之討議事項

北京、天津等地、關於女子籃球正式競賽、均已改採男子規則、本市究應如何辦理、爲求其合理起見、擬請各位討議、以便規定實行。

十二、其他有關體育之事項

凡有關體育之問題、均可提出檢討、請諸位不要客氣、儘量發表意見、現在開始懇談。

華北通信 內容豐富 創刊號出版

北支文化協會興亞通信社所刊行之「華北通信」創刊號業已出刊、該刊印刷精良、有精美之寫眞、有各地之風俗介紹文字、人手一册、[illegible]各書店均有代售。

孝水慧痕

呆漢

第六章 離恨情燕卽成陌路 【55】

所以不等任俠、問她來意、她先說道：「任先生！我許久沒有看你來了、我今天來是有一件事求你！」任俠笑道：「好你辦不了、還要來找我？」如玉道：「我求你的事、就是爲他、我們兩個人這些年你是知道的、現在有了波折、所以我不得不來求你、除了你以外、別人是管不了的！」任俠驚奇的、問道：「莫非你們兩個人的感情有了裂痕了嗎？」如玉眼含着淚說道：「我們的情感是始終如一的、現在是受了第三者勢力壓迫我們不得不……」說到這里那眼淚已奪眶而出、任俠追問究竟、如玉遂將一切情形合盤托出、並將與俊峯相見的情形也告訴了他！任俠聽她說完了嘆息道：「我當初對你們兩人的事、我已爲太誇耀了、在普通一般男女青年們、還沒有見到像你們這樣情意純潔的、我很希望你們能夠有始有終、結成美滿的眷屬、誰又想到現在會出這樣的枝節、連我聽着都不痛快、不用說俊峯受的刺激更大了、但是事已至此、你的心意、究竟是打算怎樣呢！我但能爲力、沒有不盡力的！」如玉道：「現在這時候、我向他說什麼他也不相信了、不過我可以在你面前起誓我絕不負他、誓死爲他保守貞潔、我只求你轉告訴他、不要叫他失望、我有決心、對付那一方面的、將來他總會有原諒我的時候、現在我所懇求你的、是因爲他的經濟狀況、你是知道的、現在他一定是很我的、我的錢他絕不肯用了、那麼以後的求學問題、發生了影響、他也許因受了這次的打擊、從此頹喪志氣墜落下去、我爲他的用心、完全是白用了、現在我打算不叫他因爲我而喪志、仍繼續用功求學、我的錢他雖是不肯用、可是我想將我的錢交給你、你對他不要說明錢是我的、自當是你接濟他、我想他不致不肯接受、你還得鼓勵他上進、暫時把兒女之情拋開……」她說到這里由身上掏出那千元的支票、放在桌子上又道：「這個錢是我被壓迫的代價、也可以說是我母親她把我當交易品、我得的賣身價、他們有錢的人、固然是可以用金錢征服一切、但是征服了我並不是幸福、我將這錢交給你給保存着、給俊峯陸續着用、無論如何可以用一年半載的、你不要顧慮、你要相信我的話、都是內心的良心話、你要信任我對他絕不變更初心、此身可死此志不可奪、此身不可辱、現在我雖是受些物議、在表面上我雖屈服於金錢勢力之下了、名譽上受些損失、但是我以這條性命去制服一切惡環境、將來你可以知道我是怎麼樣的人、你千萬不要疑慮、把這錢收下、別人用這錢做這種傷天害理的事、我用這錢給我的俊峯、金錢可以破人家的婚姻、也可以拿去作求學上進之用、至於對付那一方面、我自有我的辦法、

哀情小說 情天刼

老威

第三回 茫茫難測的刼 【55】

紀老伯好、我王裁縫是拾得起、放得下、如果姑娘有些好歹、我也一定替她報仇雪恨、但不知這件衣服有沒有方法證明、張氏道一件衣服無非是認料子、認顏色、認針線尺寸、還有甚麼記號？王裁縫道、料子顏色相同的很多、針線尺寸已經改作、況且也算不得鐵證、還有別的沒有？張氏正默想着、于媽從旁說道、老太太不是說衣服口袋內還剩着花麼、張氏道、那件衣服的左肩下小口袋繡了一枝折枝桃花、很是鮮艷細緻、這還是他初學刺繡的時候作的、做就材料就繡上了、當時我還說她淘氣、不知道可算證據、王裁縫拍手道成了、這也是皇天眷佑、不使我們冤沉海底、案子的勝利就在這一點上、衙門再來傳人不用懼了、天已不早、我好回去了、說着立起身來要走、于媽道王掌櫃你不是要看信麼？張氏道、可是的、她留下的信、他爸爸沒念出來就找去了、我也不曉得寫的甚麼、快把信拿來念念、我也聽聽、于媽把信捧出來、放在王裁縫面前、王裁縫拿起慧珠姑娘的遺札、就着燈光看去、原是一張白紙寫的、字體似乎有些手顫、大小欹斜不整、墨跡濃淡不勻、行中兼有淚漬的圓跡、一望而知爲淚珠的倩影、張氏道、你大聲念一念、王裁縫從頭讀道：

「父親！母親！親愛的弟弟妹妹、我不能侍奉你們、陪着你們玩了、厚生死在我手、那衣服便是殺人的利器、利器落到人手、早晚還要來殺我的、名譽是第二生命、我的第二生命已經被人殺死了、死者不可復生、絕者不可復續、……第二生命是我一生的良伴、一身的靈魂、過去的忍奈、實只望還有恢復的希望、現在他既不能復生復續了、留我這失去良伴、喪却靈魂的腐骨朽肉、有何趣味？我去了、我另尋伴侶和靈魂去了、我去的地方高尙的很、純潔的很、愉快的很、你們也不要問、也不要找。

父親、母親、弟弟、妹妹、我去了、我永遠不回來了、但是你們的恩情、你們的親愛、我永遠忘不了、我的心和靈魂也永遠離不開你們的。

父親、母親、我去了、還望你們原諒我、赦宥我、忘却我…………

不孝女慧珠叩。」

王裁縫讀完這封信、張氏早就泣不成聲、于媽在旁雖然勸說老太太、但是自己也不斷的抬起襖袖抹眼淚、王裁縫也不勉倫的幾點淚珠、勸張氏道、老伯母不必這樣、今天不早、我要回去、明天、也先去探訪姑娘的下落、看這信上寫的總是凶多吉少、不過死生有命、也許不至於此、如果還在人間、那是萬幸、

淋疾 絕非不治之病 病者決勿遲疑治療良機

通例按四日間之內服 卽可停止分泌物 澄清排尿 使局部鎮痛消炎 使患者自覺的消退痛苦 實爲向來所有各種治淋專藥所不及也

包裝 二〇片 一〇〇片

製造發賣元 塩野義商店 大阪市東區道修町三丁目

總經售 青島市奉天路一六七號

SU-C

塩野牌 五淋拿根片

小孩瘦弱 須服

鷓鴣菜能補兒童身體兼有開胃除病之效 瘦弱者服之轉爲肥壯

宏興鷓鴣菜

青島北京路山東路 天合益大藥房經理

三鞭保腎丸

買一盒送一盒

諺云人非草木孰能無情[illegible]

青島山東路金星大藥房 濟南三馬路大同志商店

楊道眞大夫 專門根治 花柳淋病 保險速愈

請你先到別的醫院盡量打針吃藥如果百治不愈者再來本所詳細診斷按病用藥扎針立見功效卽知醫藥精良本所由美國購來最新藥品聖通德國六〇六哦國法國九一四並各種淸血針專治各樣花柳大症各樣淋病保險治愈永不再犯如病不好原錢退回美國針二元四元六元十元二十元至三十元並兼治男婦內外各科疑難大症

地址觀象一路一號楊道眞診所

武俠小說 臥虎藏龍傳

王度廬著　鏡海畫

第一回　一朵蓮花初會玉嬌龍　牛封書信巧換青冥劍【1】

「劍氣珠光錄」以李慕白贈劍於鐵小貝勒、楊小姑娘許配於德嘯峯之長子文雄、李慕白偕兪秀蓮同往九華山研習點穴法而結束全書。歲月如流、轉瞬又是三年多、此時楊小姑娘已與文雄成婚、她放了足、換了旗裝、實地作起德家的少奶奶了。這個瘦長臉兒、彎眉秀月的小媳婦、性極活潑、雖然她遭受了祖父被殺、胞兄慘死、姊姊遠嫁的種種痛苦、但她流淚時是流淚、高興時還是高興、時常跳跳蹦蹦地、不像是個新媳婦、好在德大奶奶是個極爽快的人、把兒媳也當作親女一般看待、從沒有過一點苛責。這時延慶的著名標頭神槍楊健堂已來到北京、在前門煤市街開了一家「全興標店」、他帶着幾個徒弟就住在北京、作買賣還在其次、主要的還是爲保護他的老友德嘯峯。德嘯峯此時雖然仍是在家閒居、但心中總怕張玉瑾苗振山那些黨羽前來尋釁復仇、所以除了自己不敢把「鐵沙掌」的工夫擱下之外、並叫兒子們別把早先兪秀蓮所傳授的刀法忘記了、並且請楊健堂每三日來一趟、就在早先兪秀蓮居住的那所宅院內、教授兒子和兒媳的槍法、楊健堂的槍法雖不敢稱「海內第一」、可也罕有敵手、有名的銀槍將軍邱廣超的槍法就是他所傳授出來的、他使的槍是眞正的「梨花槍」、這槍法又名曰「楊家槍」、宋朝時名將李全、號稱爲「李鐵槍」、他的妻子楊氏槍法尤精、收徒甚衆、所以「梨花槍」雖然變化不測、爲古代衝鋒陷陣之利器、但是實在是一種「女槍」、即柔弱女子也可以學它、槍法既是楊家的、楊健堂自身又姓楊、德少奶奶也姓楊、而且又拜了楊健堂爲義父、所以楊健堂非常高興、認眞傳授、不到半年、楊小姑娘就已技藝大進、至於她的丈夫文雄、却因身體柔弱、而且性質喜文不喜武、所以反倒落在她的後頭。這天、是初冬十月的天氣、北京氣候已經甚寒、但楊健堂仍然穿着藍布單褲褂、雙手執槍、舞得是「梨花擺頭」、他向楊小姑娘文雄二人說：「快看！這梨花擺頭所爲的是護身、爲是撥開敵人的兵器、你們看！」楊小姑娘注目去看、看不見槍桿搖動、只見槍頭銀光閃閃、眞如同片片梨花。楊健堂又變幻槍法、練的是「撥草尋蛇法無差、黑貓捕鼠破法家、封剳沉絞將彼賺、提挪槍法現變花、詐敗回身金蝙落……」槍影翻飛、風聲嗖嗖的響、正練到這裏、忽聽有人拍手笑道：「眞高！好個神槍楊健堂、亞賽當年王彥章！」楊健堂收住槍法、一看、便笑道：「你又來了？」楊小姑娘和文雄也齊都過來、向這說話的人叫道：「劉二叔、您吃過飯了嗎？」這人連連的彎腰、笑着說：「才偏過！少爺跟少奶奶練武吧！別教我給攪了！」這個人是年有三十來歲、身材短小、可是膀子很寬、腰腿很結實、穿的是青緞小袷襖、青綢罩褲、外罩着一件青緞大棉襖、紐子不扣、腰間却緊着一條青色縐白花兒的綢巾、腰裏緊緊的、領子可是敞開着、頭上一條辮子、梳得鬆鬆的、百淨臉、三角眼、小鼻子、臉上永遠有笑容、這人是近二三年來京城有名的英雄、姓劉名泰保、外號人稱「一朵蓮花」、他是楊健堂的表弟、延慶人、早先也跟他表兄學過「梨花槍」、也保過三天半的標、可是他生性嗜嫖好賭、走入下流、時常偸楊健堂的錢、便被楊健堂給趕走了、他走後足有十多年、楊健堂也不知他的生死、簡直就把他給忘了、可是去年春間他忽然出現於北京城、先拜訪德嘯峯、後來又謁見邱廣超、他自稱是「特意到北京來找李慕白比比武先」。因爲李慕白沒在北京、也沒人理他、他就流浪在街頭、專事與人爲毆鬥、被楊健堂發現他了、便把他叫到標店裏、因見他在外漂流了十多年、竟學了一身好武藝、便要叫他作個標頭、他可不願意幹、依然在街上胡混、有一天大概他是故意、在街上單身獨打十多個無賴漢、神撞了鐵小貝勒的輛子、鐵小貝勒見他武藝甚好、就把他帶回府內、一問、知道他是神槍楊健堂的表弟、是爲會李慕白才來到北京、便笑了笑、留他在府中作教拳師傅、其實現在鐵小貝勒已成了朝中顯要、不再舞劍掄槍玩鷹弄馬了。他就無事可作、每月關三兩銀子、把自己打扮得闊綽的、整天茶寮酒館去閒談、打不平、管閒事、所以他來京不足一年、京城已無人不知「一朵蓮花」之名、他是每逢三、六、九、就來此看看他的表兄教武、如今又來到了、楊健堂就說：「要看可以、可是只許站在一邊、不許多說話！」劉泰保微笑着、文雄跟楊小姑娘也都閉不上嘴、因爲他們都覺得劉泰保這個人很是滑稽、只要是他一來了、就能叫大家開心。當時楊健堂正顏厲色、好像沒聽見他似的、又抖了兩套槍法、一朵蓮花劉泰保在旁邊還不住說：「好！好！眞高！」楊健堂收住槍式、叫文雄夫婦去練。

今日節目

XGDP 923kc

三月十四日（星期五）

- 八、三〇　新民體操　北京
- 八、五〇　初等日語講座　北京　（第一二三講）久宗世一
- 九、一〇　京劇唱片　北京　摘纓會　余叔岩　打漁殺家　譚富英　南天門　王芸芳
- 九、三〇　新聞重述　北京
- 九、五〇　商情行市　北京
- 一〇、〇五　新民講壇　北京　西歐動亂中東亞民族應建樹的中心思想（五）　新民會中央總會部員　白連旺
- 一一、五〇　唱片　北京　新民青年歌　荷珠配　蕭長華
- 一二、〇〇　報時　北京
- 一二、一〇　家庭常識　北京　凍瘡的治療法
- 一二、一〇　職業介紹　北京
- 一二、一五　娛樂節目　北京　一、單弦　金錢豹　桂蘭友　二、相聲　倭瓜鏢　廣湯
- 一三、〇〇　新聞　北京
- 一三、一五　商情行市　北京
- 一三、三〇　評書　北京　龍潭鮑駱（第三一七回）　品正三
- 一四、三〇　新聞　北京
- 一四、五〇　娛樂節目　北京　一、樂亭調　善良車夫（下）　張允芳　二、時調小曲　王員外休妻　王秀卿
- 一八、〇〇　兒童時間　北京　曾青小學學生演播
- 一八、二〇　兒童新聞　北京
- 一八、二七　預報本晚節目　本台
- 一八、三〇　中等日語講座　北京　（第一二三講）益田信夫
- 一九、〇〇　商業常識　北京　商業上之學徒　郎雲馨
- 一九、一〇　行政工作報告　北京
- 一九、三〇　演講　北京
- 一九、五〇　南板馬頭調　北京　黛玉悲秋（下）　韓濬遠
- 二〇、二〇　新聞　北京
- 二〇、四〇　京音大鼓　北京　古城會　方紅寶
- 二一、〇〇　京劇講話　北京　（第一二三講）
- 二一、三〇　地方新聞　本台　女起解　徐蘭沅
- 二一、四〇　報時　北京
- 二一、〇〇　琴腔　北京　陰陽濟世　阿鑑如
- 二二、〇〇　新聞　北京
- 二二、一〇　京劇　北京
- 二二、二〇　預報節目　本台

日曆

△三月十四日（星期五）
△陰二月十七日
△滿候潮滿潮午後六時四五分（三五〇）
午前六時一五分（三四二）
△潮　退午前十二時二〇分（三二）
午後一時二〇分（八）
△太陽出七時一二分
沒　七時五分
△太陰出六　七分
沒　七時三〇分

青島一等郵局封發郵件時刻通知

一、輪船郵件
甲、去上海之郵件三月十六日封發
乙、去大連之郵件三月十四日封發
丙、去日本之郵件三月十四日封發

東亞海運汽船出帆

△印船客禁收
門司、神戶行（午前十一時）
▲日光丸　三月十四日
▲原田丸　三月十七日
▲貝加爾丸　三月廿一日
▲泰山丸　三月廿四日
大連、芝罘、威海衛行
▲利通號　三月二十日
大連行
▲大福丸　三月十八日
連雲港行
▲十八共同丸　三月十八日
芝罘、天津行
▲華山丸　三月十九日
△唐山丸　三月廿六日
威海衛、大連行
△筑後丸　四月九日
▲台南丸　三月十五日
上海行
▲三天丸　三月十四日
△唐山丸　三月十七日
上海、南支行
▲台南丸　三月十七日
▲華山丸　三月十九日
青島館陶路四五、四七號
東亞海運青島支店
電話　2八二七五一七
夜間宿直2八二七七號

大阪商船出帆

日滿連絡船（前十一時大連發）
▲烏拉爾丸　十四日
▲亞爾然丁那丸　十五日
▲烏斯利丸　十七日
▲黑龍丸　十八日
▲伯羅吉爾丸　二十日
▲熱河丸　廿一日
▲吉林丸　廿一日
▲興安丸
▲報國丸
至於運往各地之貨物運費船票價及開船日期寄港等事詳細情形請向左列地址照會
大阪商船株式會社
青島出張所
電話2三五四〇號

國際運輸扱船

青島商運株式會社
新疆路十八號
電話22二〇六號出貨房　22二〇七號入貨係
青冬取扱店

嶋谷汽船出帆

自北海道
▲鮮海丸　三月十五日入
運費地左記請照會
青嶋御理店
國際運輸株式會社
青島支店
電話（2八一〇一）代表（四回線）

川崎汽船出帆

▲紐育線（神戶發）
▲比尼斯丸　三月廿一日
▲桑港羅府線
▲晚香波沙市線
▲比尼斯丸　三月廿一日青島入
▲中南米線
▲諾威丸　四月五日神戶出
▲諾威丸　四月五日神戶出
運賃及其他詳細情形請向左記地址照會
青島代理店
川崎汽船株式會社
昭和海運公司
館陶路二二號
電話二、四〇二三　七〇四四號

海州組合出帆

海州行　入港　出港
▲得春號　十二日　十四日
▲迎春號　十四日　十五日
▲承春號　十四日　十八日
嗨水口行
▲元泰號　十三日　十六日
▲瑞祥號　十三日　十八日
石臼所行
▲永祥號　十五日　十六日
▲太平號　十四日　十五日
▲恒新號　十四日　十五日
▲華新號　十六日　十七日
▲大有一號　十五日　十六日
▲海川號
石嶋行
▲義通號
▲新順號　六日　十四日
株式會社中村組　十七日　十九日
聯合輪船洋行
協信海運株式會社
海州汽船同業組合

大連汽船出帆

電話22四五九號　22四八八號
上海行（午前八時入港）
▲奉天丸　十六日正午出港
▲大連丸　十八日正午出港
▲青島丸　廿一日正午出港
大連行（午後一時入港）
▲大連丸　十四日午後六時出
▲青島丸　十六日午後六時出
▲奉天丸　二十日午後六時出
上海行
△黃河丸
△白河丸　三月廿三日
天津行
△白河丸　三月十四日
△黃河丸　三月廿一日
大連汽船會社
青島支店
電話2八一二一至八一二五
時間外
國際出張所　2八一二一
華人賑房　2四三六五
埠頭待合所　2七六五
期定直通船　3〇四九九

朝鮮郵船出帆

仁川行
▲釜山丸　十四日　十五日
▲平安丸　十九日　二十日
▲慶安丸　廿四日　廿五日
上海行
▲平安丸　十三日　十四日
▲慶安丸　十八日　十九日
▲釜山丸　廿三日　廿四日
釜山、朝鮮行
▲鎭江丸
船票於開船一時間以前發賣、至於運費及其他詳細情形、請向左記地方照會
朝鮮郵船株式會社
代理店　合資會社中村組
電話22四六〇號　22三七三三號

買賣機器及轉租房地通告

綠希臘人馬樂麥地將設在青島雙山村李村路門牌二二三號製地蛋粉之全部機器與附屬物以及一切應用器具凡存在上述房地中者俱永賣與中國人鄭服臣已成立正式契約書訂明開始登報七日後清償用特登報通告倘對上述賣有異議者務請即日向馬樂麥地交涉並通告鄭服臣萬勿於清償後始爲通知是所切盼謹告
登報人馬樂麥地　鄭服臣　通訊處青島保定路十號　青島館陶路二三五號

聲明解除婚約

啓者日前李英與周茂奎訂立婚約期作配偶茲查明茂奎已有二妻在室再與李英訂婚實係居心欺騙此等違法騙人之婚約自無履行之餘地用特登報聲明解除斷絕關係此啓
李奎英謹啓

萃英樓膏店更換經理啓事

敬啓者敝號於二十八年九月間經梁再之蔡玉峯施笑風潘吉亭劉思修徐續臣李景臣等七人合資在北京路四十四號開設萃英樓膏店一處當選李景臣爲經理經營年餘因李景臣眼目不清遂犯股東原議章程被股東公議罷免李景臣自知理缺情願將自有股本退出與萃英樓脫離關係經各股東另選原股東梁再之接充經理職務嗣後關於本店對內對外諸事統歸梁再之經手辦理方爲有效否則敝店概不承認恐未週知特此登報聲明
萃英樓膏店經理梁再之啓

緊要聲明

啓者敝等雙和泰福成東所租住高密路房屋與前管房人牟貢甫及新房東劉綸章發生糾紛事全係敝等出於誤會茲經友人調說誤會解釋繼續租住另立契約各無異議此登報道歉如右
雙和泰　福成東　仝啓

聲明退股啓事

敬啓者敝人潘吉亭於二十八年九月間與梁再之等七人在北京路四十四號合資組織萃英樓膏店一處今因敝人改謀他業不能兼顧情願將所有股份人份解退脫離關係交原有舊股東接收嗣後關於該店盈虧及一切事情與敝人無干特此登報聲明
三十年三月十一日潘吉亭謹啓

遺失聲明

啓者敝棉行領有第一一一九一號腳踏車牌一只不慎被人連車一併竊去除向警察局呈請註銷外特此登報聲明
仁興棉行主人啓

遺失圖章聲明

茲將遺失圖章列下（泉站協議齋印）代邊八分字方印一顆（泉站盛永記）正字木印一顆（朱圓印一顆（王知豪）正字代邊橢圓印一顆（泉站復興棧作保無效）鴨蛋圓印一顆昨在車站一時不慎丟失無蹤事後無論落於何人之手概作廢物特此登報聲明
協盛永記啓

尋人

各界諸君敝村一百四十三號戶主崔永信有一小女名叫森錢年六歲剪髮身穿黑土布小襖紅扣褲子綠花鞋前頭有花忽然二月十五日小女不知去向被何人留下無論親友或各同志請將小女留心查見如有查之送之敝村村長面交重謝敬知
滄口嶗翁村崔永信啓

旅行顧客注意

敬啓者敝館新運到大批小形干片最適合旅行用相定價特廉每份四張取洋九角格日取件不誤主顧遇有快要者當日限時取件價目另議
明星照相館主人謹啓
青島高密路電話二、四九八九號

英記酒樓

酒菜　麵飯　星期　茶點
山東路一七〇號電話二五五九號

本報廣告部電話二二二〇六〇

淫毒神效淫毒膏

北京華氏文　天津西口路悅來棧（五華新天文發保氏明）
各界患花柳淋病者注意又來一救星花柳病專家由京來青專治各種花柳毒症淋病專門治療誠花柳界之第一也及婦女經閉不見乾血癆症均能診治
此膏功能殺虫滅菌去濕止癢崩治各種濕毒乾濕疥癬擋瘡節疔青場身淹泡濕身刺癢纏球風等症搽之均有特效
大盒一元一角少盒八角
花柳大王專家

育仁堂 婦女化血通經丸

此丸專門破血無論婦人處女經閉凝滯成塊氣裹血聚不通三五個月不見肚腹腹脹宮寒乾血成癆臉色發黃腹內不下一切難疾險病凡婦女血水不見等症千方百治不好此丸只用一付其病立下重者三付百病化爲血水而下每服一元加料四元孕婦忌服

淋病神藥 奇效立愈百濁丸

治淋奇藥無論新久白濁下淋精淋尿道刺痛小便頻數風毒邪熱便白淋血淋後漏尿淋老濁常年不斷凡淋病用千方百藥治不好洗藥注射不見效此丸一盒見效一盒除根完全保無每盒一元
北京育仁堂藥房　總號北京大柵欄　分號青島天津路悅來棧內

康勳臣創製內服花柳聖藥

花柳清血清毒丸

▲比注射效速 ▲萬試萬靈 ▲比打針安全 ▲絕無流弊 ▲花柳病勁敵 ▲如果無效 ▲清血藥神劑 ▲原洋奉還

○主治功效○
專治男婦傳染各種花柳毒病發生軟硬下疳小便紅腫破爛魚口便毒楊梅潰爛刺痛毒火淋病毒串遍身筋骨酸痛結毒歸內遍身發起紅斑點以及老毒不清瘀毒不淨各種臟毒惡瘡等症曾經服藥無效或注射藥針不能除根者即服此丸立能開闢竅行遍身達四肢通五臟搜內毒化堅硬止疼痛無論新久毒症立從二便消出永不再犯價目每盒國幣一元五角外埠函購加郵費四角八分

青島總代理 北京路長春堂 天津路天合堂藥房 電話2三八六六、2六〇九號
▲本埠代理山東路北京路長春堂▲黃島路福茂藥房▲膠州路杏林藥房▲湖南路天一藥社▲東鎭棗市路羅古藥房▲威海路泰和堂▲益都路美華藥房▲滄口同濟堂▲外埠代理濟南大觀園子▲博山福成祥▲濰縣宏大號▲高密順德東▲益都鴻成▲膠縣宏大藥社▲坊子振華齋▲煙台福昌泰▲周村大街同興茂▲即墨城惠民藥房均代售

花柳毒病◇唯一靈藥

搜毒清血丸

△功能勝過藥針十倍▽
△保無復發斷嗣之虞▽

此藥發明多年功效奇大神速專治各種花柳新久毒病下疳魚口便毒遍身疙瘩一切花柳毒症多服根除永不復發每盒一元二角外埠加郵費四角有倍清服立速未見其效
青島總經理處 太和春老藥房 小港關後金鄉路二十一號
山東路長春堂 北京路長春堂

青島 競東大藥房

西藥原料　名廠成藥　注射針藥　醫療器械　衛生材料　化妝香品　歡迎主顧　價目克己　外埠函購　原班回件
天津路十六號
電話二六〇九號

販賣瑪自達電燈泡廣告

各種電燈泡　眞空電燈泡12—12.5W　一個　貳角五分整
眞空電燈泡20W　一個　貳角五分整
〃　30W　一個　叁角整
瓦斯入電燈泡40W　一個　叁角五分整
〃　60W　一個　四角五分整
其他電燈器無不俱全
青島新民報事業部啓
山東路六號　電話二、四一八三號

永華齒科醫院遷移聲明

本院因修理房屋已由天津路遷於山東路中市二二二號金星藥房內照常應診此啓
院長劉永華

針灸醫士楊道眞

施以毫髮金針、刺肉不痛、出針不流血專治中西醫藥無效一切疑難大症
診所青島觀象一路一號

新吉福德祿

服過一次即知其中好處
戒煙聖藥
新吉福德祿是濟世之妙品解救苦海中同胞之唯一良劑研究於去歲告成功在國活世人不勝枚舉凡服之有無不片一切慢性中毒等症服藥不但最短期間解脫苦海而登光明之路購服早脫苦海一生廢病希有到暢銷二十餘年丹主治嗜好等症片一切白面舒筋活血暢銷國外功效特長一補腦補腎固精神經衰弱一切陽痿早洩健身能體血淨清藥此青島總經理天合益藥房
北京同仁製藥社
濟南總經理張翼子藥房

遺精腰痛特效良藥 黃氏保腎固精丸

本醫師經驗家傳秘方經官府化驗證明確有特效專治腎虧寒夢遺滑精早洩日久虛損經精氣虛血虧房事過度腰酸腿軟夜多怪夢精關不固陽萎不舉再交即泄精寒精稀等症服之奇效如神▲每盒洋一元五角三盒四元

花柳毒病保險除根 黃氏搜毒清血丸

功能勝過打藥針十倍○保無復發斷嗣之虞
專治五淋白濁撒尿刺疼小便腫痛潰爛楊梅毒瘡魚口下疳梅毒入骨筋骨疼痛遍身濕泡紅疹梅毒特濕疥瘡傳染婦女一切花柳新毒老毒復發多年梅毒不能除根者功能清血解毒消腫鎭痛根本剷除永不復犯功效偉大萬靈萬應▲每盒一元二角加料二元四角
青島經理太和春金鄉路
長春堂北京路　長春堂山東路　福春藥房黃島路

張萬年大夫

特備近代科學化各種電器治療 採取世界最新技術 選用中西名藥 持效靈藥 憑十五年以上臨床經驗 對於初起久患屢治不愈頑固疑難之 花柳淋病 確具把握 負責根治
▲白日對花柳之病根淋病之治療、均取有效而新的治療法……
○時間自上午八時至下午十時
○院設青島大港西鎭費縣路電話七七四四

安平戲院

逍口路二十二號 電話二五二四八
每日一三五七九 放映二〇〇〇〇〇
星期日早場十一時開
票價一元七毛學生兒童五毛一加成
向社會攻擊！替房客吶喊！
本院今日榮譽獻映
華新影業公司出品　湯傑自導
「一二三房東」「人」班原合演 湯傑馬 劉瓊 桑夢 倉隱 洪警 舒鈴 王秋 張娟 舒適 石婉
社會諷刺幽默滑稽偉大喜劇
繼二房東後
王先生與三房客
再接再厲
又一現實社會的切實問題大糾葛
房東大發〔難民〕財！房客受死〔房荒〕罪！
▲最期優待券暫停通用三天●

中和戲院

青島山東路北首 電話二二六三號
趙嘯瀾 管紹華 傅德威
宋林 尙范 遇春秋 霙富霞 寶亭
張德良 洪德佑 周益瑞 扎金奎 蕭盛萱 徐霖甫 李盛芳 奎富光 朱錫林
午一時開五時止　夜六時開十一時止
午戲：女起解　失街亭　斬馬謖　搭子溝
夜戲：全部乾坤福壽鏡
午戲價目：池座七角　樓座五角　廂座三角
夜戲價目：池座四元　樓座三元　廂座二元　加捐在外

東鎭 慈光大戲院

四方路二十三號 電話三一、一六八八
循環開演 十二時午後一時開十時止 一十一時
座價 二三一 加捐在外
上集 神聖小工人
明星公司出品 全部哀感巨片
鄭小秋及全體明星聯合演出
上下期演 續集小工人

光陸大戲院

館陶路六十號 電話二〇五五三
循環開演 一晚一時起 十時止 一假日十時開演
座價 樓下三角 兒童一角 樓上四角 加捐一成
十二 十三 十四 十五 公演四天
明星影片公司有聲對白倫理家庭偉大巨片
龔稼農 宣景琳 孫敏 主演
大家庭
五個兄弟分家！五個妯娌爭意見！
大家庭的糾紛……
大家庭的混亂……
下期公演 掌上珠

金城大戲院

西大森（同記）南村路
劇界神童文武老生
田中玉
老旦 花臉
田文玉 范成王
李長玉 田榮玉 紅秀玉 李俊玉 邢寶玉 劉祥玉 田英玉 王明玉 鄭德玉 沈連玉 劉和玉 朱金玉
夜戲 全部 要離斷臂刺慶忌
售票時間每日上午十時
開演時間

光陸電影院

湖南路六十三號
開演 新年十時 上午十時一起 普通 二五角 四角 三角 優等 一元 特等
十二日起連演四天
友聯影片公司出品
全部武俠鬥法鉅片
鄔麗珠 王東俠 主演
關東豪俠 三集
眾徒鬧店！大客打平！
下期開演 鐵血英雄

光陸大戲院

湖北路廿七號 電話二六七二 CAPITOL THEATRE
（本月十三日起演三天）
環球公司最新出品滑稽歌唱鉅片
李滋三兄弟 安竹絲三姊妹
六巨星領銜合演奇情風豔巨作
飛花醉月
滑稽捧腹大笑！騷態垂涎三尺！
下期公演 自由戰士
不日公映 紅谷壯士

光陸大戲院

平度路廿二號 電話二〇三七
循環開演 一元 七角 五角 一加成
今天公演 另作時偉作具大風裝片鉅
國華公司歌唱熱鬧諷刺出品
……吳村編導非凡傑作……
周璇【領銜】 周曼華 白燕 舒適 白雲 龔稼農 徐起 主演
新地獄
女性逼人中有妙曲！
垃圾桶邊有嘘頭！情話喁喁過慣你悲！
同時天涯淪落人……美你心來得傷起！卿卿須憐我我憐卿……不氣得！
本院特聘北京社風十五扶來青餘人
馬連良 張君秋
准於二十日合演
第一天借東風　第二天蘇武牧羊　第三天青風亭
下期准演 最新滑稽鉅片 李阿毛與唐小姐

FOLOZU

每日五場 二三五七九
今日五場獻映
全部鮮豔五彩神話鉅片
秀蘭鄧波兒新傑作
比國文豪梅特林克名著世界各國均有譯本
雷雨勞古樹 天火燒森林
青鳥 "BLUE BIRD"
如此巨製十年一見！如此名劇十年難忘！
綠林火窟極樂世界雲霄國華麗天宮
女妙湖 生命樹 能言犬 通靈貓
注意座價：一元五角 一元 五角五分 兒童全票

明星大戲院

每日四場 二 四 六 八 循環開演
三月二十日起連映四天
魯易海華、瓊裴納 合演
偉大歷史宮闈名片
大仲馬不朽傑作
鐵面人 The Man in The Iron Mask
飛天燕趙一雙龍鳳 暴君騎士孤忠義
下期公映 淒豔文藝巨片 鶯妒花愁